



PREFEITURA MUNICIPAL DE CABO VERDE

ESTADO DE MINAS GERAIS

CNPJ 17.909.599/0001-83

Avenida Oscar Ornelas nº 152 - Centro - 37880-000 - Cabo Verde - MG

Tel/Fax (35) 3736-1220 - www.caboverde.mg.gov.br

Data fundação: 15/08/1762 - Emancipação Político-Administrativa 30/10/1866

C.P.L.

Fls: ____

EDITAL 028/2026

PROCESSO Nº 0028/2026

CONCORRÊNCIA Nº 005/2026

Torna-se público, para conhecimento dos interessados, que o(a) **Município de Cabo Verde**, inscrito no CNPJ sob o nº 17.909.599/0001-83, com sede na Avenida Oscar Ornelas, nº 152, Centro, Cabo Verde - MG, por meio do(a) Agente de Contratação, realizará licitação, na modalidade **CONCORRÊNCIA**, na forma **ELETRÔNICA**, nos termos da **Lei nº 14.133 de 2021**, e demais legislação aplicável e, ainda, de acordo com as condições estabelecidas neste Edital.

DA SESSÃO PÚBLICA DA CONCORRÊNCIA:

Data e horário da sessão: 31/03/2026 às 09:30 horas.

Data e horário inicial para envio de Proposta: 13/03/2026 às 08:00 horas.

Data e horário final para envio de Proposta: 31/03/2026 às 09:00 horas.

Modo de Disputa: Aberto

Critério de Julgamento: Menor Preço realizada em único item

Ordem das fases: O critério de aceitabilidade de preços será o valor global estimado para a contratação, respeitado os valores unitários.

Para a execução do objeto será adotado: O regime de Empreitada por Preço Global

Classificação da obra: COMUM

1. DO OBJETO

1.1. O objeto da presente licitação é a CONTRATAÇÃO, SOB O REGIME DE EMPREITADA POR PREÇO GLOBAL, CONSTRUÇÃO DE QUADRA POLIESPORTIVA NA ESCOLA MUNICIPAL PROF. PEDRO DE ALCANTARA FERREIRA, conforme condições, quantidades e exigências estabelecidas neste Edital e seus anexos.

2. DA PARTICIPAÇÃO NA CONCORRÊNCIA

2.1. Os interessados em participar desta Concorrência deverão credenciar-se, previamente, perante o sistema eletrônico provido pelo(a) SIGMIX, por meio do sítio <https://caboverde-scpi.sigmix.net/comprasedital/>, onde poderão obter maiores informações, podendo sanar eventuais dúvidas pela central de atendimentos do Portal.

2.1.1. Para ter acesso ao sistema eletrônico, os interessados deverão dispor de chave de identificação e senha pessoal, obtidas junto ao provedor do sistema eletrônico, onde também deverão



PREFEITURA MUNICIPAL DE CABO VERDE

ESTADO DE MINAS GERAIS

CNPJ 17.909.599/0001-83

Avenida Oscar Ornelas nº 152 - Centro - 37880-000 - Cabo Verde - MG

Tel/Fax (35) 3736-1220 - www.caboverde.mg.gov.br

Data fundação: 15/08/1762 - Emancipação Político-Administrativa 30/10/1866

C.P.L.

Fls: ____

se informar a respeito do seu funcionamento e regulamento, obtendo instruções detalhadas para sua correta utilização.

2.1.1.1. O cadastro/solicitação da chave de acesso ao sistema eletrônico deverá ser feito no endereço indicado no item 2.1, até às 16:00 hrs do dia útil anterior da data e horário da abertura da sessão da Concorrência.

2.1.2. O licitante responsabiliza-se exclusiva e formalmente pelas transações efetuadas em seu nome, assume como firmes e verdadeiras suas propostas e seus lances, inclusive os atos praticados diretamente ou por seu representante, excluída a responsabilidade do provedor do sistema ou do(a) Município de Cabo Verde por eventuais danos decorrentes de uso indevido das credenciais de acesso, ainda que por terceiros.

2.1.3. Caso seja adotado o Sistema de Compras do Governo Federal, os interessados deverão atender às condições exigidas no cadastramento no Sicaf até o terceiro dia útil anterior à data prevista para recebimento das propostas.

2.2. É de responsabilidade do cadastrado conferir a exatidão dos seus dados cadastrais no sistema eletrônico relacionado nos itens anteriores e mantê-los atualizados junto aos órgãos responsáveis pela informação, devendo proceder, imediatamente, à correção ou à alteração dos registros tão logo identifique incorreção ou aqueles se tornem desatualizados.

2.2.1. A não observância do disposto no item anterior poderá ensejar desclassificação no momento da habilitação.

2.3. Esta licitação será de participação ampla.

2.4. Será concedido tratamento favorecido para as microempresas e empresas de pequeno porte nos limites previstos da Lei Complementar nº 123, de 2006.

2.5. Não poderão disputar esta licitação:

2.5.1. aquele que não atenda às condições deste Edital e seu(s) anexo(s);

2.5.2. autor do anteprojeto, do projeto básico ou do projeto executivo, pessoa física ou jurídica, quando a licitação versar sobre fornecimento de bens a ele relacionados;

2.5.3. empresa, isoladamente ou em consórcio, responsável pela elaboração do projeto básico ou do projeto executivo, ou empresa da qual o autor do projeto seja dirigente, gerente, controlador, acionista ou detentor de mais de 5% (cinco por cento) do capital com direito a voto, responsável técnico ou subcontratado, quando a licitação versar sobre fornecimento de bens a ela necessários;

2.5.4. pessoa física ou jurídica que se encontre, ao tempo da licitação, impossibilitada de participar da licitação em decorrência de sanção que lhe foi imposta;

2.5.5. aquele que mantenha vínculo de natureza técnica, comercial, econômica, financeira, trabalhista ou civil com dirigente do órgão ou entidade contratante ou com agente público que desempenhe função na licitação ou atue na fiscalização ou na gestão do contrato, ou que deles seja cônjuge, companheiro ou parente em linha reta, colateral ou por afinidade, até o terceiro grau;



PREFEITURA MUNICIPAL DE CABO VERDE

ESTADO DE MINAS GERAIS

CNPJ 17.909.599/0001-83

Avenida Oscar Ornelas nº 152 - Centro - 37880-000 – Cabo Verde – MG

Tel/Fax (35) 3736-1220 - www.caboverde.mg.gov.br

Data fundação: 15/08/1762 – Emancipação Político-Administrativa 30/10/1866

C.P.L.

Fls: ____

2.5.6. empresas controladoras, controladas ou coligadas, nos termos da Lei nº 6.404, de 15 de dezembro de 1976, concorrendo entre si;

2.5.7. pessoa física ou jurídica que, nos 5 (cinco) anos anteriores à divulgação do edital, tenha sido condenada judicialmente, com trânsito em julgado, por exploração de trabalho infantil, por submissão de trabalhadores a condições análogas às de escravo ou por contratação de adolescentes nos casos vedados pela legislação trabalhista;

2.5.8. agente público do órgão ou entidade licitante;

2.5.9. pessoas jurídicas reunidas em consórcio¹ e cooperativas²;

Nota Explicativa 1: Considerando que é ato discricionário da Administração diante da avaliação de conveniência e oportunidade no caso concreto; e considerando que existem no mercado diversas empresas com potencial para atender satisfatoriamente às exigências previstas neste edital, entende-se que é conveniente a vedação de participação de empresas em “consórcio” na Concorrência em tela.

Nota Explicativa 2: .SÚMULA TCU 281: É vedada a participação de cooperativas em licitação quando, pela natureza do serviço ou pelo modo como é usualmente executado no mercado em geral, houver necessidade de subordinação jurídica entre o obreiro e o contratado, bem como de pessoalidade e habitualidade. Além disso por meio do Parecer n. 00002/2023/DECOR/CGU/AGU: "I – Mesmo para as licitações sob a égide da Lei nº 14.133/2021, legítimo o entendimento de que a União deve se abster de celebrar contratos administrativos com cooperativas de trabalho nas hipóteses em que a execução dos serviços terceirizados, por sua própria natureza, demande vínculo de emprego dos trabalhadores em relação à contratada."

2.5.10. Organizações da Sociedade Civil de Interesse Público - OSCIP, atuando nessa condição;

2.5.11. Não poderá participar, direta ou indiretamente, da licitação ou da execução do contrato agente público do órgão ou entidade contratante, devendo ser observadas as situações que possam configurar conflito de interesses no exercício ou após o exercício do cargo ou emprego, nos termos da legislação que disciplina a matéria, conforme § 1º do art. 9º da Lei n.º 14.133, de 2021.

2.6. O impedimento de que trata o item 2.5.4 será também aplicado ao licitante que atue em substituição a outra pessoa, física ou jurídica, com o intuito de burlar a efetividade da sanção a ela aplicada, inclusive a sua controladora, controlada ou coligada, desde que devidamente comprovado o ilícito ou a utilização fraudulenta da personalidade jurídica do licitante.

2.7. A critério da Administração e exclusivamente a seu serviço, o autor dos projetos e a empresa a que se referem os itens 2.5.2 e 2.5.3 poderão participar no apoio das atividades de planejamento da contratação, de execução da licitação ou de gestão do contrato, desde que sob supervisão exclusiva de agentes públicos do órgão ou entidade.

2.8. Equiparam-se aos autores do projeto as empresas integrantes do mesmo grupo econômico.



PREFEITURA MUNICIPAL DE CABO VERDE

ESTADO DE MINAS GERAIS

CNPJ 17.909.599/0001-83

Avenida Oscar Ornelas nº 152 - Centro - 37880-000 - Cabo Verde - MG

Tel/Fax (35) 3736-1220 - www.caboverde.mg.gov.br

Data fundação: 15/08/1762 - Emancipação Político-Administrativa 30/10/1866

C.P.L.

Fls: ____

2.9. O disposto nos itens 2.5.2 e 2.5.3 não impede a licitação ou a contratação que inclua como encargo do contratado a elaboração do projeto básico e do projeto executivo, nas contratações integradas, e do projeto executivo, nos demais regimes de execução.

2.10. Em licitações e contratações realizadas no âmbito de projetos e programas parcialmente financiados por agência oficial de cooperação estrangeira ou por organismo financeiro internacional com recursos do financiamento ou da contrapartida nacional, não poderá participar pessoa física ou jurídica que integre o rol de pessoas sancionadas por essas entidades ou que seja declarada inidônea nos termos da Lei nº 14.133/2021.

2.11. A vedação de que trata o item 2.5.8 estende-se a terceiro que auxilie a condução da contratação na qualidade de integrante de equipe de apoio, profissional especializado ou funcionário ou representante de empresa que preste assessoria técnica.

3. DA APRESENTAÇÃO DA PROPOSTA E DOS DOCUMENTOS DE HABILITAÇÃO

3.1. O critério de aceitabilidade de preços será o valor global estimado para a contratação, respeitado os valores unitários..

3.2. Os licitantes encaminharão, exclusivamente por meio do sistema eletrônico, a proposta com o preço, conforme o critério de julgamento adotado neste Edital, até a data e o horário estabelecidos para abertura da sessão pública.

3.3. Caso a fase de habilitação anteceda as fases de apresentação de propostas e lances, os licitantes encaminharão, na forma e no prazo estabelecidos no item anterior, simultaneamente os documentos de habilitação e a proposta com o preço, observado o disposto nos itens 7.1.1 e 7.12.1 deste Edital.

3.4. No cadastramento da proposta inicial, o licitante declarará, em campo próprio do sistema, que:

3.4.1. está ciente e concorda com as condições contidas no edital e seus anexos, bem como de que a proposta apresentada compreende a integralidade dos custos para atendimento dos direitos trabalhistas assegurados na Constituição Federal, nas leis trabalhistas, nas normas infralegais, nas convenções coletivas de trabalho e nos termos de ajustamento de conduta vigentes na data de sua entrega em definitivo e que cumpre plenamente os requisitos de habilitação definidos no instrumento convocatório;

3.4.2. não emprega menor de 18 anos em trabalho noturno, perigoso ou insalubre e não emprega menor de 16 anos, salvo menor, a partir de 14 anos, na condição de aprendiz, nos termos do artigo 7º, XXXIII, da Constituição;

3.4.3. não possui, em sua cadeia produtiva, empregados executando trabalho degradante ou forçado, observando o disposto nos incisos III e IV do art. 1º e no inciso III do art. 5º da Constituição Federal;

3.4.4. cumpre as exigências de reserva de cargos para pessoa com deficiência e para reabilitado da Previdência Social, previstas em lei e em outras normas específicas.



PREFEITURA MUNICIPAL DE CABO VERDE

ESTADO DE MINAS GERAIS

CNPJ 17.909.599/0001-83

Avenida Oscar Ornelas nº 152 - Centro - 37880-000 – Cabo Verde – MG

Tel/Fax (35) 3736-1220 - www.caboverde.mg.gov.br

Data fundação: 15/08/1762 – Emancipação Político-Administrativa 30/10/1866

C.P.L.

Fls: ____

3.5. O fornecedor enquadrado como microempresa e empresa de pequeno porte deverá declarar, ainda, em campo próprio do sistema eletrônico, que cumpre os requisitos estabelecidos no artigo 3º da Lei Complementar nº 123, de 2006, estando apto a usufruir do tratamento favorecido estabelecido em seus arts. 42 a 49, observado o disposto nos §§ 1º ao 3º do art. 4º, da Lei n.º 14.133, de 2021.

3.5.1. no item exclusivo para participação de microempresas e empresas de pequeno porte, a assinalação do campo “não” impedirá o prosseguimento no certame, para aquele item;

3.5.2. nos itens em que a participação não for exclusiva para microempresas e empresas de pequeno porte, a assinalação do campo “não” apenas produzirá o efeito de o licitante não ter direito ao tratamento favorecido previsto na Lei Complementar nº 123, de 2006, mesmo que microempresa, empresa de pequeno porte ou sociedade cooperativa.

3.6. A falsidade da declaração de que trata os itens 3.4 ou 3.6 sujeitará o licitante às sanções previstas na Lei nº 14.133, de 2021, e neste Edital.

3.7. Os licitantes poderão retirar ou substituir a proposta ou, na hipótese de a fase de habilitação anteceder as fases de apresentação de propostas e lances e de julgamento, os documentos de habilitação anteriormente inseridos no sistema, até a abertura da sessão pública.

3.8. Não haverá ordem de classificação na etapa de apresentação da proposta e dos documentos de habilitação pelo licitante, o que ocorrerá somente após os procedimentos de abertura da sessão pública e da fase de envio de lances.

3.9. Serão disponibilizados para acesso público os documentos que compõem a proposta dos licitantes convocados para apresentação de propostas, após a fase de envio de lances.

3.10. Desde que disponibilizada a funcionalidade no sistema, o licitante poderá parametrizar o seu valor final mínimo quando do cadastramento da proposta e obedecerá às seguintes regras:

3.10.1. a aplicação do intervalo mínimo de diferença de valores ou de percentuais entre os lances, que incidirá tanto em relação aos lances intermediários quanto em relação ao lance que cobrir a melhor oferta; e

3.10.2. os lances serão de envio automático pelo sistema, respeitado o valor final mínimo estabelecido e o intervalo de que trata o subitem acima.

3.11. O valor final mínimo parametrizado no sistema poderá ser alterado pelo fornecedor durante a fase de disputa, sendo vedado:

3.11.1. valor superior a lance já registrado pelo fornecedor no sistema, quando adotado o critério de julgamento por menor preço; e

3.12. O valor final mínimo parametrizado na forma do item 3.10 possuirá caráter sigiloso para os demais fornecedores e para o órgão ou entidade promotora da licitação, podendo ser disponibilizado estrita e permanentemente aos órgãos de controle externo e interno.



PREFEITURA MUNICIPAL DE CABO VERDE

ESTADO DE MINAS GERAIS

CNPJ 17.909.599/0001-83

Avenida Oscar Ornelas nº 152 - Centro - 37880-000 - Cabo Verde - MG

Tel/Fax (35) 3736-1220 - www.caboverde.mg.gov.br

Data fundação: 15/08/1762 - Emancipação Político-Administrativa 30/10/1866

C.P.L.

Fls: ____

3.13. Caberá ao licitante interessado em participar da licitação acompanhar as operações no sistema eletrônico durante o processo licitatório e se responsabilizar pelo ônus decorrente da perda de negócios diante da inobservância de mensagens emitidas pela Administração ou de sua desconexão.

3.14. O licitante deverá comunicar imediatamente ao provedor do sistema qualquer acontecimento que possa comprometer o sigilo ou a segurança, para imediato bloqueio de acesso.

4. DO PREENCHIMENTO DA PROPOSTA

4.1. O licitante deverá enviar sua proposta mediante o preenchimento, no sistema eletrônico, dos seguintes campos:

4.1.1. valor, conforme definido neste edital e na plataforma de realização da Concorrência;

4.1.2. Descrição do objeto, contendo as informações similares à especificação do Projeto Básico e termo de referência;

4.1.3 - A licitante deverá consignar, na forma expressa no sistema eletrônico, o preço total para execução do objeto a ser contratado (em único item), observados o quantitativo e a unidade de prestação de serviço especificados na Planilha de Quantitativos e Planilha Orçamentária Anexo do projeto básico.

4.2. Todas as especificações do objeto contidas na proposta vinculam o licitante.

4.3. Nos valores propostos estarão inclusos todos os custos operacionais, encargos previdenciários, trabalhistas, tributários, comerciais e quaisquer outros que incidam direta ou indiretamente na execução do objeto.

4.4. Os preços ofertados, tanto na proposta inicial, quanto na etapa de lances, serão de exclusiva responsabilidade do licitante, não lhe assistindo o direito de pleitear qualquer alteração, sob alegação de erro, omissão ou qualquer outro pretexto.

4.5. Se o regime tributário da empresa implicar o recolhimento de tributos em percentuais variáveis, a cotação adequada será a que corresponde à média dos efetivos recolhimentos da empresa nos últimos doze meses.

4.6. Independentemente do percentual de tributo inserido na planilha, no pagamento serão retidos na fonte os percentuais estabelecidos na legislação vigente.

4.7. A apresentação das propostas implica obrigatoriedade do cumprimento das disposições nelas contidas, em conformidade com o que dispõe o Projeto Básico, assumindo o proponente o compromisso de executar o objeto licitado nos seus termos, bem como de fornecer os materiais, equipamentos, ferramentas e utensílios necessários, em quantidades e qualidades adequadas à perfeita execução contratual, promovendo, quando requerido, sua substituição.

4.8. O prazo de validade da proposta não será inferior a 60 (sessenta) dias, a contar da data de sua apresentação.



PREFEITURA MUNICIPAL DE CABO VERDE

ESTADO DE MINAS GERAIS

CNPJ 17.909.599/0001-83

Avenida Oscar Ornelas nº 152 - Centro - 37880-000 - Cabo Verde - MG

Tel/Fax (35) 3736-1220 - www.caboverde.mg.gov.br

Data fundação: 15/08/1762 - Emancipação Político-Administrativa 30/10/1866

C.P.L.

Fls: ____

5. DA ABERTURA DA SESSÃO, CLASSIFICAÇÃO DAS PROPOSTAS E FORMULAÇÃO DE LANCES

5.1. A abertura da presente licitação dar-se-á automaticamente em sessão pública, por meio de sistema eletrônico, na data, horário e local indicados neste Edital.

5.2. Os licitantes poderão retirar ou substituir a proposta ou os documentos de habilitação, quando for o caso, anteriormente inseridos no sistema, até a abertura da sessão pública.

5.2.1. Será desclassificada a proposta que identifique o licitante.

5.2.2. A desclassificação será sempre fundamentada e registrada no sistema, com acompanhamento em tempo real por todos os participantes.

5.2.3. A não desclassificação da proposta não impede o seu julgamento definitivo em sentido contrário, levado a efeito na fase de aceitação.

5.3. O sistema ordenará automaticamente as propostas classificadas, sendo que somente estas participarão da fase de lances.

5.4. O sistema disponibilizará campo próprio para troca de mensagens entre o Agente de Contratação/Comissão e os licitantes.

5.5. Iniciada a etapa competitiva, os licitantes deverão encaminhar lances exclusivamente por meio de sistema eletrônico, sendo imediatamente informados do seu recebimento e do valor consignado no registro.

5.6. O lance deverá ser ofertado pelo valor Total conforme critério de julgamento.

5.7. Os licitantes poderão oferecer lances sucessivos, observando o horário fixado para abertura da sessão e as regras estabelecidas no Edital.

5.8. O licitante somente poderá oferecer lance de valor inferior ao último por ele ofertado e registrado pelo sistema.

5.9. O intervalo mínimo de diferença de valores ou percentuais entre os lances, que incidirá tanto em relação aos lances intermediários quanto em relação à proposta que cobrir a melhor oferta deverá ser de R\$ 1.000,00 (mil reais).

5.10. O licitante poderá, uma única vez, excluir seu último lance ofertado, no intervalo de quinze segundos após o registro no sistema, na hipótese de lance inconsistente ou inexecutável.

5.11. O procedimento seguirá de acordo com o modo de disputa adotado neste edital.

5.12. Caso seja adotado para o envio de lances na concorrência eletrônica o modo de disputa “aberto”, os licitantes apresentarão lances públicos e sucessivos, com prorrogações.

5.12.1. A etapa de lances da sessão pública terá duração de dez minutos e, após isso, será prorrogada automaticamente pelo sistema quando houver lance ofertado nos últimos dois minutos do período de duração da sessão pública.



PREFEITURA MUNICIPAL DE CABO VERDE

ESTADO DE MINAS GERAIS

CNPJ 17.909.599/0001-83

Avenida Oscar Ornelas nº 152 - Centro - 37880-000 – Cabo Verde – MG

Tel/Fax (35) 3736-1220 - www.caboverde.mg.gov.br

Data fundação: 15/08/1762 – Emancipação Político-Administrativa 30/10/1866

C.P.L.

Fls: ____

5.12.2. A prorrogação automática da etapa de lances, de que trata o subitem anterior, será de dois minutos e ocorrerá sucessivamente sempre que houver lances enviados nesse período de prorrogação, inclusive no caso de lances intermediários.

5.12.3. Não havendo novos lances na forma estabelecida nos itens anteriores, a sessão pública encerrar-se-á automaticamente, e o sistema ordenará e divulgará os lances conforme a ordem final de classificação.

5.12.4. Definida a melhor proposta, se a diferença em relação à proposta classificada em segundo lugar for de pelo menos 5% (cinco por cento), o Agente de Contratação/Comissão, auxiliado pela equipe de apoio, poderá admitir o reinício da disputa aberta, para a definição das demais colocações.

5.12.5. Após o reinício previsto no item supra, os licitantes serão convocados para apresentar lances intermediários.

5.13. Caso seja adotado para o envio de lances na Concorrência eletrônica modo de disputa **“aberto e fechado”**, os licitantes apresentarão lances públicos e sucessivos, com lance final e fechado.

5.13.1. A etapa de lances da sessão pública terá duração inicial de quinze minutos. Após esse prazo, o sistema encaminhará aviso de fechamento iminente dos lances, após o que transcorrerá o período de tempo de até dez minutos, aleatoriamente determinado, findo o qual será automaticamente encerrada a recepção de lances.

5.13.2. Encerrado o prazo previsto no subitem anterior, o sistema abrirá oportunidade para que o autor da oferta de valor mais baixo e os das ofertas com preços até 10% (dez por cento) superiores àquela possam ofertar um lance final e fechado em até cinco minutos, o qual será sigiloso até o encerramento deste prazo.

5.13.3. No procedimento de que trata o subitem supra, o licitante poderá optar por manter o seu último lance da etapa aberta, ou por ofertar melhor lance.

5.13.4. Não havendo pelo menos três ofertas nas condições definidas neste item, poderão os autores dos melhores lances subsequentes, na ordem de classificação, até o máximo de três, oferecer um lance final e fechado em até cinco minutos, o qual será sigiloso até o encerramento deste prazo.

5.13.5. Após o término dos prazos estabelecidos nos itens anteriores, o sistema ordenará e divulgará os lances segundo a ordem crescente de valores.

5.14. Caso seja adotado para o envio de lances na Concorrência eletrônica o modo de disputa **“fechado e aberto”**, poderão participar da etapa aberta somente os licitantes que apresentarem a proposta de menor preço e os das propostas até 10% (dez por cento) superiores/inferiores àquela, em que os licitantes apresentarão lances públicos e sucessivos, até o encerramento da sessão e eventuais prorrogações.

5.14.1. Não havendo pelo menos 3 (três) propostas nas condições definidas no item 5.14, poderão os licitantes que apresentaram as três melhores propostas, consideradas as empatadas, oferecer novos lances sucessivos.



PREFEITURA MUNICIPAL DE CABO VERDE

ESTADO DE MINAS GERAIS

CNPJ 17.909.599/0001-83

Avenida Oscar Ornelas nº 152 - Centro - 37880-000 - Cabo Verde - MG

Tel/Fax (35) 3736-1220 - www.caboverde.mg.gov.br

Data fundação: 15/08/1762 - Emancipação Político-Administrativa 30/10/1866

C.P.L.

Fls: ____

5.14.2. A etapa de lances da sessão pública terá duração de dez minutos e, após isso, será prorrogada automaticamente pelo sistema quando houver lance ofertado nos últimos dois minutos do período de duração da sessão pública.

5.14.3. A prorrogação automática da etapa de lances, de que trata o subitem anterior, será de dois minutos e ocorrerá sucessivamente sempre que houver lances enviados nesse período de prorrogação, inclusive no caso de lances intermediários.

5.14.4. Não havendo novos lances na forma estabelecida nos itens anteriores, a sessão pública encerrar-se-á automaticamente, e o sistema ordenará e divulgará os lances conforme a ordem final de classificação.

5.14.5. Definida a melhor proposta, se a diferença em relação à proposta classificada em segundo lugar for de pelo menos 5% (cinco por cento), o Agente de Contratação/Comissão, auxiliado pela equipe de apoio, poderá admitir o reinício da disputa aberta, para a definição das demais colocações.

5.14.6. Após o reinício previsto no subitem supra, os licitantes serão convocados para apresentar lances intermediários.

5.15. Após o término dos prazos estabelecidos nos subitens anteriores, o sistema ordenará e divulgará os lances segundo a ordem crescente de valores.

5.16. Não serão aceitos dois ou mais lances de mesmo valor, prevalecendo aquele que for recebido e registrado em primeiro lugar.

5.17. Durante o transcurso da sessão pública, os licitantes serão informados, em tempo real, do valor do menor lance registrado, vedada a identificação do licitante.

5.18. No caso de desconexão com o Agente de Contratação/Comissão, no decorrer da etapa competitiva da Concorrência, o sistema eletrônico poderá permanecer acessível aos licitantes para a recepção dos lances.

5.19. Quando a desconexão do sistema eletrônico para o Agente de Contratação/Comissão persistir por tempo superior a dez minutos, a sessão pública será suspensa e reiniciada somente após decorridas vinte e quatro horas da comunicação do fato pelo Agente de Contratação/Comissão aos participantes, no sítio eletrônico utilizado para divulgação.

5.20. Caso o licitante não apresente lances, concorrerá com o valor de sua proposta.

5.21. Em relação a itens não exclusivos para participação de microempresas e empresas de pequeno porte, uma vez encerrada a etapa de lances, será efetivada a verificação automática, junto à Receita Federal, do porte da entidade empresarial. O sistema identificará em coluna própria as microempresas e empresas de pequeno porte participantes, procedendo à comparação com os valores da primeira colocada, se esta for empresa de maior porte, assim como das demais classificadas, para o fim de aplicar-se o disposto nos arts. 44 e 45 da Lei Complementar nº 123, de 2006, regulamentada pelo Decreto nº 8.538, de 2015.



PREFEITURA MUNICIPAL DE CABO VERDE

ESTADO DE MINAS GERAIS

CNPJ 17.909.599/0001-83

Avenida Oscar Ornelas nº 152 - Centro - 37880-000 - Cabo Verde - MG

Tel/Fax (35) 3736-1220 - www.caboverde.mg.gov.br

Data fundação: 15/08/1762 - Emancipação Político-Administrativa 30/10/1866

C.P.L.

Fls: ____

5.21.1. Nessas condições, as propostas de microempresas e empresas de pequeno porte que se encontrarem na faixa de até **10% (dez por cento)** acima da melhor proposta ou melhor lance serão consideradas empatadas com a primeira colocada.

5.21.2. A melhor classificada nos termos do subitem anterior terá o direito de encaminhar uma última oferta para desempate, obrigatoriamente em valor inferior ao da primeira colocada, no prazo de 5 (cinco) minutos controlados pelo sistema, contados após a comunicação automática para tanto.

5.21.3. Caso a microempresa ou a empresa de pequeno porte melhor classificada desista ou não se manifeste no prazo estabelecido, serão convocadas as demais licitantes microempresa e empresa de pequeno porte que se encontrem naquele intervalo de **10% (dez por cento)**, na ordem de classificação, para o exercício do mesmo direito, no prazo estabelecido no subitem anterior.

5.21.4. No caso de equivalência dos valores apresentados pelas microempresas e empresas de pequeno porte que se encontrem nos intervalos estabelecidos nos subitens anteriores, será realizado sorteio entre elas para que se identifique aquela que primeiro poderá apresentar melhor oferta.

5.22. Só poderá haver empate entre propostas iguais (não seguidas de lances), ou entre lances finais da fase fechada do modo de disputa aberto e fechado.

5.22.1. Havendo eventual empate entre propostas ou lances, o critério de desempate será aquele previsto no art. 60 da Lei nº 14.133, de 2021, nesta ordem:

5.22.1.1. disputa final, hipótese em que os licitantes empatados poderão apresentar nova proposta em ato contínuo à classificação;

5.22.1.2. avaliação do desempenho contratual prévio dos licitantes, para a qual deverão preferencialmente ser utilizados registros cadastrais para efeito de atesto de cumprimento de obrigações previstos nesta Lei;

5.22.1.3. desenvolvimento pelo licitante de ações de equidade entre homens e mulheres no ambiente de trabalho, conforme regulamento;

5.22.1.4. desenvolvimento pelo licitante de programa de integridade, conforme orientações dos órgãos de controle.

5.22.2. Persistindo o empate, será assegurada preferência, sucessivamente, aos bens produzidos por:

5.22.2.1. empresas estabelecidas no território do Estado ou do Distrito Federal do órgão ou entidade da Administração Pública estadual ou distrital licitante ou, no caso de licitação realizada por órgão ou entidade de Município, no território do Estado em que este se localize;

5.22.2.2. empresas brasileiras;

5.22.2.3. empresas que invistam em pesquisa e no desenvolvimento de tecnologia no País;

5.22.2.4. empresas que comprovem a prática de mitigação, nos termos da Lei nº 12.187, de 29 de dezembro de 2009.



PREFEITURA MUNICIPAL DE CABO VERDE

ESTADO DE MINAS GERAIS

CNPJ 17.909.599/0001-83

Avenida Oscar Ornelas nº 152 - Centro - 37880-000 - Cabo Verde - MG

Tel/Fax (35) 3736-1220 - www.caboverde.mg.gov.br

Data fundação: 15/08/1762 - Emancipação Político-Administrativa 30/10/1866

C.P.L.

Fls: ____

5.23. Encerrada a etapa de envio de lances da sessão pública, na hipótese da proposta do primeiro colocado permanecer **acima do preço máximo definido para a contratação**, o Agente de Contratação/Comissão poderá negociar condições mais vantajosas, após definido o resultado do julgamento.

5.23.1. A negociação poderá ser feita com os demais licitantes, segundo a ordem de classificação inicialmente estabelecida, quando o primeiro colocado, mesmo após a negociação, for desclassificado em razão de sua proposta permanecer acima do preço máximo definido pela Administração.

5.23.2. A negociação será realizada por meio do sistema, podendo ser acompanhada pelos demais licitantes.

5.23.3. O resultado da negociação será divulgado a todos os licitantes e anexado aos autos do processo licitatório.

5.23.4. O Agente de Contratação e/ou Comissão solicitará ao licitante mais bem classificado que no prazo de 02 (duas) horas, envie a proposta adequada ao último lance ofertado após a negociação realizada, acompanhada dos documentos complementares, quando necessários à confirmação daqueles exigidos neste Edital e já apresentados.

5.23.5. É facultado ao Agente de Contratação e/ou Comissão prorrogar o prazo estabelecido, a partir de solicitação fundamentada feita no chat pelo licitante, antes de findo o prazo.

5.24. Após a negociação do preço, o Agente de Contratação e/ou Comissão iniciará a fase de aceitação e julgamento da proposta.

6. DA FASE DE JULGAMENTO

6.1. Encerrada a etapa de negociação, o Agente de Contratação/Comissão verificará se o licitante provisoriamente classificado em primeiro lugar atende às condições de participação no certame, conforme previsto no art. 14 da Lei nº 14.133/2021, legislação correlata e no item 2.5 do edital, especialmente quanto à existência de sanção que impeça a participação no certame ou a futura contratação, mediante a consulta aos seguintes cadastros:

a) Cadastro Nacional de Empresas Inidôneas e Suspensas - CEIS, mantido pela Controladoria-Geral da União (<https://www.portaltransparencia.gov.br/sancoes/ceis>); e

b) Cadastro Nacional de Empresas Punidas – CNEP, mantido pela Controladoria-Geral da União (<https://www.portaltransparencia.gov.br/sancoes/cnep>).

6.2. A consulta aos cadastros será realizada em nome da empresa licitante e também de seu sócio majoritário, por força da vedação de que trata o artigo 12 da Lei nº 8.429, de 1992.

6.3. Caso conste na Consulta de Situação do licitante a existência de Ocorrências Impeditivas Indiretas, o Agente de Contratação/Comissão diligenciará para verificar se houve fraude por parte das empresas apontadas no Relatório de Ocorrências Impeditivas Indiretas.

6.3.1. A tentativa de burla será verificada por meio dos vínculos societários, linhas de fornecimento similares, dentre outros.



PREFEITURA MUNICIPAL DE CABO VERDE

ESTADO DE MINAS GERAIS

CNPJ 17.909.599/0001-83

Avenida Oscar Ornelas nº 152 - Centro - 37880-000 - Cabo Verde - MG

Tel/Fax (35) 3736-1220 - www.caboverde.mg.gov.br

Data fundação: 15/08/1762 - Emancipação Político-Administrativa 30/10/1866

C.P.L.

Fls: ____

6.3.2. O licitante será convocado para manifestação previamente a uma eventual desclassificação.

6.3.3. Constatada a existência de sanção, o licitante será reputado inabilitado, por falta de condição de participação.

6.4. Na hipótese de inversão das fases de habilitação e julgamento, caso atendidas as condições de participação, será iniciado o procedimento de habilitação.

6.4.1. Mesmo na hipótese de inversão das fases de habilitação e julgamento, os documentos relativos à regularidade fiscal, serão exigidos "somente em momento posterior ao julgamento das propostas, e apenas do licitante mais bem classificado", conforme previsão do art. 63, III, da Lei nº 14.133/2021.

6.5. Caso o licitante provisoriamente classificado em primeiro lugar tenha se utilizado de algum tratamento favorecido às ME/EPPs, o Agente de Contratação/Comissão verificará se faz jus ao benefício, em conformidade com os itens 2.4 e 3.6 deste edital.

6.6. Verificadas as condições de participação e de utilização do tratamento favorecido, o Agente de Contratação e/ou Comissão examinará a proposta classificada em primeiro lugar quanto à adequação ao objeto e à compatibilidade do preço em relação ao máximo estipulado para contratação neste Edital e em seus anexos.

6.7. Será desclassificada a proposta vencedora que:

6.7.1. contiver vícios insanáveis;

6.7.2. não obedecer às especificações técnicas contidas no Projeto Básico;

6.7.3. apresentar preços inexequíveis ou permanecerem acima do preço máximo definido para a contratação;

6.7.4. não tiverem sua exequibilidade demonstrada, quando exigido pela Administração;

6.7.5. apresentar desconformidade com quaisquer outras exigências deste Edital ou seus anexos, desde que insanável.

6.8. Em contratação de serviços de engenharia, além das disposições acima, a análise de exequibilidade e sobrepreço considerará o seguinte:

6.8.1. Nos regimes de execução por tarefa, empreitada por preço global ou empreitada integral, semi-integrada ou integrada, a caracterização do sobrepreço se dará pela superação do valor global estimado;

6.8.2. No regime de empreitada por preço unitário, a caracterização do sobrepreço se dará pela superação do valor global estimado e pela superação de custo unitário tido como relevante, conforme planilha anexa ao edital²;

Nota Explicativa 2: Se o regime é o de empreitada por preço unitário, cabe desclassificação em razão de custos unitários superiores aos orçados pela Administração, conforme art. 59, §3º, da Lei nº 14.133/2021, que expressamente se refere ao critério de aceitabilidade de preços unitário e global a



PREFEITURA MUNICIPAL DE CABO VERDE

ESTADO DE MINAS GERAIS

CNPJ 17.909.599/0001-83

Avenida Oscar Ornelas nº 152 - Centro - 37880-000 - Cabo Verde - MG

Tel/Fax (35) 3736-1220 - www.caboverde.mg.gov.br

Data fundação: 15/08/1762 - Emancipação Político-Administrativa 30/10/1866

C.P.L.

Fls: ____

ser fixado no edital, bem como pela definição de sobrepreço do art. 6º, LVI, que expressamente estabelece que esse pode ocorrer em relação ao preço unitário nesse regime.

6.8.3. No caso de obras e serviços de engenharia, serão consideradas inexequíveis as propostas cujos valores forem inferiores a 75% (setenta e cinco por cento) do valor orçado pela Administração, independentemente do regime de execução, observado o Acórdão nº 465/2024 – do TCU (Plenário), devendo a Administração dar à licitante a oportunidade de demonstrar a exequibilidade de sua proposta, nos termos do art. 59, § 2º, da mesma lei.

6.8.4. Será exigida garantia adicional do licitante vencedor cuja proposta for inferior a 85% (oitenta e cinco por cento) do valor orçado pela Administração, equivalente à diferença entre este último e o valor da proposta, sem prejuízo das demais garantias exigíveis de acordo com a Lei.

6.9. Se houver indícios de inexequibilidade da proposta de preço, ou em caso da necessidade de esclarecimentos complementares, poderão ser efetuadas diligências, para que a empresa comprove a exequibilidade da proposta.

6.10. Caso o custo global estimado do objeto licitado tenha sido decomposto em seus respectivos custos unitários por meio de Planilha de Custos e Formação de Preços elaborada pela Administração, o licitante classificado em primeiro lugar será convocado para apresentar Planilha por ele elaborada, com os respectivos valores adequados ao valor final da sua proposta, sob pena de não aceitação da proposta.

6.10.1. Nesse caso o licitante vencedor será convocado a apresentar à Administração, por meio eletrônico, os documentos complementares à proposta, como por exemplo as planilhas com indicação dos quantitativos e dos custos unitários, seguindo o modelo elaborado pela Administração, bem como com detalhamento das Bonificações e Despesas Indiretas (BDI) e dos Encargos Sociais (ES), com os respectivos valores adequados ao valor final da proposta vencedora, admitida a utilização dos preços unitários, no caso de empreitada por preço global, empreitada integral, contratação semi-integrada e contratação integrada, exclusivamente para eventuais adequações indispensáveis no cronograma físico-financeiro e para balizar excepcional aditamento posterior do contrato.

6.11. Erros no preenchimento da planilha não constituem motivo para a desclassificação da proposta. A planilha poderá ser ajustada pelo fornecedor, no prazo indicado pelo sistema, desde que não haja majoração do preço.

6.11.1. O ajuste de que trata este dispositivo se limita a sanar erros ou falhas que não alterem a substância das propostas;

6.12. Caso o Projeto Básico exija a apresentação de amostra, o licitante classificado em primeiro lugar deverá apresentá-la, conforme disciplinado no Projeto Básico, sob pena de não aceitação da proposta.

6.13. Por meio de mensagem no sistema, será divulgado o local e horário de realização do procedimento para a avaliação das amostras, cuja presença será facultada a todos os interessados, incluindo os demais licitantes.



PREFEITURA MUNICIPAL DE CABO VERDE

ESTADO DE MINAS GERAIS

CNPJ 17.909.599/0001-83

Avenida Oscar Ornelas nº 152 - Centro - 37880-000 - Cabo Verde - MG

Tel/Fax (35) 3736-1220 - www.caboverde.mg.gov.br

Data fundação: 15/08/1762 - Emancipação Político-Administrativa 30/10/1866

C.P.L.

Fls: ____

6.14. Os resultados das avaliações serão divulgados por meio de mensagem no sistema.

6.15. No caso de não haver entrega da amostra ou ocorrer atraso na entrega, sem justificativa aceita pelo Agente de Contratação/Comissão, ou havendo entrega de amostra fora das especificações previstas neste Edital, a proposta do licitante será recusada.

6.16. Se a(s) amostra(s) apresentada(s) pelo primeiro classificado não for(em) aceita(s), o Agente de Contratação/Comissão analisará a aceitabilidade da proposta ou lance ofertado pelo segundo classificado. Seguir-se-á com a verificação da(s) amostra(s) e, assim, sucessivamente, até a verificação de uma que atenda às especificações constantes no Projeto Básico.

7. DA FASE DE HABILITAÇÃO

7.1. **Os documentos previstos no Termo de referencia**, necessários e suficientes para demonstrar a capacidade do licitante de realizar o objeto da licitação, **serão exigidos para fins de habilitação, nos termos dos arts. 62 a 70 da Lei nº 14.133, de 2021.**

7.2. Quando permitida a participação de empresas estrangeiras que não funcionem no País, as exigências de habilitação serão atendidas mediante documentos equivalentes, inicialmente apresentados em tradução livre.

7.2.1. Na hipótese de o licitante vencedor ser empresa estrangeira que não funcione no País, para fins de assinatura do contrato ou da ata de registro de preços, os documentos exigidos para a habilitação serão traduzidos por tradutor juramentado no País e apostilados nos termos do disposto no Decreto nº 8.660, de 29 de janeiro de 2016, ou de outro que venha a substituí-lo, ou consularizados pelos respectivos consulados ou embaixadas.

7.3. Os documentos exigidos para fins de habilitação poderão ser apresentados em original ou por cópia nos termos do inciso IV do art. 12 da Lei Federal nº 14.133/2021.

7.4 - Caso seja adotado o Sistema de Compras do Governo Federal, a documentação exigida para fins de habilitação jurídica, fiscal, social e trabalhista e econômico-financeira, poderá ser substituída pelo registro cadastral no SICAF.

7.5. Será verificado se o licitante apresentou declaração de que atende aos requisitos de habilitação, **e o declarante responderá pela veracidade das informações prestadas, na forma da lei (art. 63, I, da Lei nº 14.133/2021).**

7.6. Será verificado se o licitante apresentou no sistema, sob pena de inabilitação, a declaração de que cumpre as exigências de reserva de cargos para pessoa com deficiência e para reabilitado da Previdência Social, previstas em lei e em outras normas específicas.

7.7. O licitante deverá apresentar, sob pena de desclassificação, declaração de que suas propostas econômicas compreendem a integralidade dos custos para atendimento dos direitos trabalhistas assegurados na Constituição Federal, nas leis trabalhistas, nas normas infralegais, nas convenções coletivas de trabalho e nos termos de ajustamento de conduta vigentes na data de entrega das propostas.



PREFEITURA MUNICIPAL DE CABO VERDE

ESTADO DE MINAS GERAIS

CNPJ 17.909.599/0001-83

Avenida Oscar Ornelas nº 152 - Centro - 37880-000 - Cabo Verde - MG

Tel/Fax (35) 3736-1220 - www.caboverde.mg.gov.br

Data fundação: 15/08/1762 - Emancipação Político-Administrativa 30/10/1866

C.P.L.

Fls: ____

7.8 Eventual regra referente a necessidade ou não de avaliação prévia do local de execução encontram-se definidos no Termo de Referência, anexo deste edital.

7.9. Os documentos exigidos para fins de habilitação detalhados no **Termo de Referência** serão enviados por meio da plataforma de Concorrência Eletrônica escolhido pela administração, em formato digital, no prazo 02 (duas) horas, prorrogável por igual período, contado da solicitação do Agente de Contratação/Comissão.

7.9.1. Caso seja adotado o Sistema de Compras do Governo Federal, a habilitação será verificada por meio do Sicaf, nos documentos por ele abrangidos; Os documentos exigidos para habilitação que não estejam contemplados no Sicaf serão enviados por meio do sistema, em formato digital, no mesmo prazo definido no item 7.9, prorrogável por igual período, contado da solicitação do Agente de Contratação/Comissão.

7.9.1.1. Neste caso, é de responsabilidade do licitante conferir a exatidão dos seus dados cadastrais no Sicaf e mantê-los atualizados junto aos órgãos responsáveis pela informação, devendo proceder, imediatamente, à correção ou à alteração dos registros tão logo identifique incorreção ou aqueles se tornem desatualizados, sob pena de ensejar desclassificação no momento da habilitação.

7.10. Somente haverá a necessidade de comprovação do preenchimento de requisitos mediante apresentação dos documentos originais não-digitais quando houver dúvida em relação à integridade do documento digital ou quando a lei expressamente o exigir.

7.11. A verificação pelo Agente de Contratação/Comissão, em sítios eletrônicos oficiais de órgãos e entidades emissores de certidões constitui meio legal de prova, para fins de habilitação.

7.12. A exigência dos documentos de habilitação que constem do Termo de Referência somente será feita em relação ao licitante vencedor.

7.13. Após a entrega dos documentos para habilitação, não será permitida a substituição ou a apresentação de novos documentos, salvo em sede de diligência, para:

7.13.1. complementação de informações acerca dos documentos já apresentados pelos licitantes e desde que necessária para apurar fatos existentes à época da abertura do certame; e

7.13.2. atualização de documentos cuja validade tenha expirado após a data de recebimento das propostas;

7.14. Na análise dos documentos de habilitação, a comissão de contratação poderá sanar erros ou falhas, que não alterem a substância dos documentos e sua validade jurídica, mediante decisão fundamentada, registrada em ata e acessível a todos, atribuindo-lhes eficácia para fins de habilitação e classificação.

7.15. Na hipótese de o licitante não atender às exigências para habilitação, o Agente de Contratação/Comissão examinará a proposta subsequente e assim sucessivamente, na ordem de classificação, até a apuração de uma proposta que atenda ao presente edital, observado o prazo disposto no subitem 7.9.



PREFEITURA MUNICIPAL DE CABO VERDE

ESTADO DE MINAS GERAIS

CNPJ 17.909.599/0001-83

Avenida Oscar Ornelas nº 152 - Centro - 37880-000 - Cabo Verde - MG

Tel/Fax (35) 3736-1220 - www.caboverde.mg.gov.br

Data fundação: 15/08/1762 - Emancipação Político-Administrativa 30/10/1866

C.P.L.

Fls: ____

7.16. Somente serão disponibilizados para acesso público os documentos de habilitação do licitante cuja proposta atenda ao edital de licitação, após concluídos os procedimentos de que trata o subitem anterior.

7.17. A comprovação de regularidade fiscal e trabalhista das microempresas e das empresas de pequeno porte somente será exigida para efeito de contratação, e não como condição para participação na licitação (art. 4º do Decreto nº 8.538/2015).

8. DOS RECURSOS

8.1. A interposição de recurso referente ao julgamento das propostas, à habilitação ou inabilitação de licitantes, à anulação ou revogação da licitação, observará o disposto no art. 165 da Lei nº 14.133, de 2021.

8.2. O prazo recursal é de 3 (três) dias úteis, contados da data de intimação ou de lavratura da ata.

8.3. Quando o recurso apresentado impugnar o julgamento das propostas ou o ato de habilitação ou inabilitação do licitante:

8.3.1. a intenção de recorrer deverá ser manifestada imediatamente, sob pena de preclusão, dentro do prazo estipulado no sistema;

8.3.2 - o prazo para a manifestação da intenção de recorrer não será inferior a 10 (dez) minutos;

8.3.3. o prazo para apresentação das razões recursais será iniciado na data de intimação ou de lavratura da ata de habilitação ou inabilitação;

8.3.4. na hipótese de adoção da inversão de fases prevista no § 1º do art. 17 da Lei nº 14.133, de 2021, o prazo para apresentação das razões recursais será iniciado na data de intimação da ata de julgamento.

8.4. Os recursos deverão ser encaminhados em campo próprio do sistema.

8.5. O recurso será dirigido à autoridade que tiver editado o ato ou proferido a decisão recorrida, a qual poderá reconsiderar sua decisão no prazo de 3 (três) dias úteis, ou, nesse mesmo prazo, encaminhar recurso para a autoridade superior, a qual deverá proferir sua decisão no prazo de 10 (dez) dias úteis, contado do recebimento dos autos.

8.6. Os recursos interpostos fora do prazo não serão conhecidos.

8.7. O prazo para apresentação de contrarrazões ao recurso pelos demais licitantes será de 3 (três) dias úteis, contados da data da intimação pessoal ou da divulgação da interposição do recurso, assegurada a vista imediata dos elementos indispensáveis à defesa de seus interesses.

8.8. O recurso e o pedido de reconsideração terão efeito suspensivo do ato ou da decisão recorrida até que sobrevenha decisão final da autoridade competente.

8.9. O acolhimento do recurso invalida tão somente os atos insuscetíveis de aproveitamento.



PREFEITURA MUNICIPAL DE CABO VERDE

ESTADO DE MINAS GERAIS

CNPJ 17.909.599/0001-83

Avenida Oscar Ornelas nº 152 - Centro - 37880-000 – Cabo Verde – MG

Tel/Fax (35) 3736-1220 - www.caboverde.mg.gov.br

Data fundação: 15/08/1762 – Emancipação Político-Administrativa 30/10/1866

C.P.L.

Fls: ____

8.10. Os autos do processo permanecerão com vista franqueada aos interessados no Departamento de Licitação da Prefeitura Municipal de Cabo Verde, situado na Rua Prefeito Carlos de Souza Filho, nº 175, Centro neste município, e os documentos que integram o edital e a sessão no sítio eletrônico de realização da concorrência.

9. DAS INFRAÇÕES ADMINISTRATIVAS E SANÇÕES

9.1. Comete infração administrativa o licitante, o adjudicatário ou o contratado que, como dolo ou culpa cometer quaisquer das infrações previstas no art. 155 da Lei nº 14.133, de 2021, quais sejam:

- a. Dar causa à inexecução parcial do contrato;
- b. Dar causa à inexecução parcial do contrato que cause grave dano à Administração, ao funcionamento dos serviços públicos ou ao interesse coletivo;
- c. Dar causa à inexecução total do contrato;
- d. deixar de entregar a documentação exigida para o certame ou não entregar qualquer documento que tenha sido solicitado pelo(a) agente de contratação/comissão de contratação durante o certame;
- e. Salvo em decorrência de fato superveniente devidamente justificado, não mantiver a proposta em especial quando:
 - e.1. não enviar a proposta adequada ao último lance ofertado ou após a negociação;
 - e.2. recusar-se a enviar o detalhamento da proposta quando exigível;
 - e.3. pedir para ser desclassificado quando encerrada a etapa competitiva; ou
 - e.4. deixar de apresentar amostra;
 - e.5. apresentar proposta ou amostra em desacordo com as especificações do edital;
- f. Não celebrar o contrato ou não entregar a documentação exigida para a contratação, quando convocado dentro do prazo de validade de sua proposta;
 - f.1. recusar-se, sem justificativa, a assinar o contrato ou a ata de registro de preço, ou a aceitar ou retirar o instrumento equivalente no prazo estabelecido pela Administração;
- g. Ensejar o retardamento da execução ou da entrega do objeto da licitação sem motivo justificado;
- h. Apresentar declaração ou documentação falsa exigida para o certame ou prestar declaração falsa durante a licitação ou a execução do contrato;
- i. Fraudar a licitação ou praticar ato fraudulento na execução do contrato;
- j. Comportar-se de modo inidôneo ou cometer fraude de qualquer natureza;



PREFEITURA MUNICIPAL DE CABO VERDE

ESTADO DE MINAS GERAIS

CNPJ 17.909.599/0001-83

Avenida Oscar Ornelas nº 152 - Centro - 37880-000 - Cabo Verde - MG

Tel/Fax (35) 3736-1220 - www.caboverde.mg.gov.br

Data fundação: 15/08/1762 - Emancipação Político-Administrativa 30/10/1866

C.P.L.

Fls: ____

j.1. Considera-se comportamento inidôneo, entre outros, a declaração falsa quanto às condições de participação, quanto ao enquadramento como ME/EPP ou o conluio entre os licitantes, em qualquer momento da licitação, mesmo após o encerramento da fase de lances;

k. Praticar atos ilícitos com vistas a frustrar os objetivos deste certame;

L. Praticar ato lesivo previsto no art. 5º da Lei nº 12.846, de 1º de agosto de 2013.

9.2. Com fulcro na Lei nº 14.133, de 2021, a Administração poderá, garantida a prévia defesa, aplicar aos licitantes, adjudicatários ou contratados as seguintes sanções, sem prejuízo das responsabilidades civil e criminal:

a) Advertência no caso da falta prevista no subitem “a” do item 9.1 deste edital de licitação, quando não se justificar a imposição de penalidade mais grave;

b) Multa:

1. moratória de 0,2% (dois décimos por cento) por dia de atraso injustificado sobre o valor da parcela inadimplida, bem como pela inobservância do prazo fixado para apresentação, suplementação ou reposição da garantia, quando exigida, até o limite de 30 (trinta) dias;

1.1. O atraso superior a 30 dias autoriza a Administração a promover a extinção do contrato por descumprimento ou cumprimento irregular de suas cláusulas, conforme dispõe o inciso I do art. 137 da Lei n. 14.133, de 2021.

2. Compensatória, para as infrações descritas nas alíneas "h" a "L" do subitem 9.1, de 15% a 30% do valor do Contrato.

3. Compensatória, para a inexecução total do contrato prevista na alínea “c” do subitem 9.1, de 10% a 20 % do valor do Contrato.

4. Para infração descrita na alínea “b” do subitem 9.1, a multa será de 5% a 10% do valor do Contrato.

5. Para infrações descritas na alínea “d” a “g” do subitem 9.1, a multa será de 1% a 5% do valor do Contrato.

6. Para a infração descrita na alínea “a” do subitem 9.1, a multa será de 1% a 5% do valor do Contrato.

c) Impedimento de licitar e contratar no âmbito da Administração Pública direta e indireta do ente federativo que tiver aplicado a sanção, pelo prazo máximo de 3 (três) anos, nos casos das alíneas “b” a “g” do subitem 9.1 deste edital de licitação, quando não se justificar a imposição de penalidade mais grave;

d) Declaração de inidoneidade para licitar ou contratar, que impedirá o responsável de licitar ou contratar no âmbito da Administração Pública direta e indireta de todos os entes federativos, pelo prazo mínimo de 3 (três) anos e máximo de 6 (seis) anos, nos casos das alíneas “h” a “L”, do subitem



PREFEITURA MUNICIPAL DE CABO VERDE

ESTADO DE MINAS GERAIS

CNPJ 17.909.599/0001-83

Avenida Oscar Ornelas nº 152 - Centro - 37880-000 – Cabo Verde – MG

Tel/Fax (35) 3736-1220 - www.caboverde.mg.gov.br

Data fundação: 15/08/1762 – Emancipação Político-Administrativa 30/10/1866

C.P.L.

Fls: ____

9.1, bem como nos demais casos que justifiquem a imposição da penalidade mais grave conforme §5º do art. 156 da Lei 14.133/2021.

9.3. Na aplicação das sanções serão considerados:

9.3.1. A natureza e a gravidade da infração cometida;

9.3.2. As peculiaridades do caso concreto;

9.3.3. As circunstâncias agravantes ou atenuantes;

9.3.4. Os danos que dela provierem para a Administração Pública;

9.3.5. A implantação ou o aperfeiçoamento de programa de integridade, conforme normas e orientações dos órgãos de controle.

9.4. Se a multa aplicada e as indenizações cabíveis forem superiores ao valor de pagamento eventualmente devido pela Administração ao contratado, além da perda desse valor, a diferença será descontada da garantia prestada ou será cobrada judicialmente.

9.5. A aplicação das sanções previstas neste edital de licitação, em hipótese alguma, a obrigação de reparação integral do dano causado ao(a) Município de Cabo Verde.

9.6 As sanções de advertência, impedimento de licitar e contratar e declaração de inidoneidade para licitar ou contratar poderão ser aplicadas, cumulativamente ou não, à penalidade de multa.

9.7. Na aplicação da sanção de multa será facultada a defesa do interessado no prazo de 15 (quinze) dias úteis, contado da data de sua intimação.

9.8. Se, durante o processo de aplicação de penalidade, houver indícios de prática de infração administrativa tipificada pela Lei nº 12.846, de 1º de agosto de 2013, como ato lesivo à administração pública nacional ou estrangeira, cópias do processo administrativo necessárias à apuração da responsabilidade da empresa deverão ser remetidas à autoridade competente, com despacho fundamentado, para ciência e decisão sobre a eventual instauração de investigação preliminar ou Processo Administrativo de Responsabilização – PAR.

9.9. A apuração e o julgamento das demais infrações administrativas não consideradas como ato lesivo à Administração Pública nacional ou estrangeira nos termos da Lei nº 12.846, de 1º de agosto de 2013, seguirão seu rito normal na unidade administrativa.

9.10. O processamento do PAR não interfere no seguimento regular dos processos administrativos específicos para apuração da ocorrência de danos e prejuízos à Administração Pública Federal resultantes de ato lesivo cometido por pessoa jurídica, com ou sem a participação de agente público.

9.11. A aplicação de qualquer das penalidades previstas realizar-se-á em processo administrativo que assegurará o contraditório e a ampla defesa ao licitante, ao adjudicatário ou ao contratado, observando-se o procedimento previsto na Lei nº 14.133, de 2021, e subsidiariamente na Lei nº 9.784, de 1999.



PREFEITURA MUNICIPAL DE CABO VERDE

ESTADO DE MINAS GERAIS

CNPJ 17.909.599/0001-83

Avenida Oscar Ornelas nº 152 - Centro - 37880-000 - Cabo Verde - MG

Tel/Fax (35) 3736-1220 - www.caboverde.mg.gov.br

Data fundação: 15/08/1762 - Emancipação Político-Administrativa 30/10/1866

C.P.L.

Fls: ____

9.12. A apuração de responsabilidade relacionadas às sanções de impedimento de licitar e contratar e de declaração de inidoneidade para licitar ou contratar demandará a instauração de processo de responsabilização a ser conduzido por comissão composta por 2 (dois) ou mais servidores estáveis, que avaliará fatos e circunstâncias conhecidos e intimará o licitante ou o adjudicatário para, no prazo de 15 (quinze) dias úteis, contado da data de sua intimação, apresentar defesa escrita e especificar as provas que pretenda produzir.

9.13. Caberá recurso no prazo de 15 (quinze) dias úteis da aplicação das sanções de advertência, multa e impedimento de licitar e contratar, contado da data da intimação, o qual será dirigido à autoridade que tiver proferido a decisão recorrida, que, se não a reconsiderar no prazo de 5 (cinco) dias úteis, encaminhará o recurso com sua motivação à autoridade superior, que deverá proferir sua decisão no prazo máximo de 20 (vinte) dias úteis, contado do recebimento dos autos.

9.14. Caberá a apresentação de pedido de reconsideração da aplicação da sanção de declaração de inidoneidade para licitar ou contratar no prazo de 15 (quinze) dias úteis, contado da data da intimação, e decidido no prazo máximo de 20 (vinte) dias úteis, contado do seu recebimento.

9.15. O recurso e o pedido de reconsideração terão efeito suspensivo do ato ou da decisão recorrida até que sobrevenha decisão final da autoridade competente.

10. DA IMPUGNAÇÃO AO EDITAL E DO PEDIDO DE ESCLARECIMENTO

10.1. Qualquer pessoa é parte legítima para impugnar edital de licitação por irregularidade na aplicação desta Lei ou para solicitar esclarecimento sobre os seus termos, devendo protocolar o pedido até 3 (três) dias úteis antes da data de abertura do certame.

10.2. A resposta à impugnação ou ao pedido de esclarecimento será divulgado em sítio eletrônico oficial no prazo de até 3 (três) dias úteis, limitado ao último dia útil anterior à data da abertura do certame.

10.3. A impugnação e o pedido de esclarecimento deverão ser realizados na Plataforma Eletrônica SIGMIX, no seguinte endereço eletrônico <https://caboverde-scpi.sigmix.net/comprasedital/>.

10.4. As impugnações e pedidos de esclarecimentos não suspendem os prazos previstos no certame.

10.4.1. A concessão de efeito suspensivo à impugnação é medida excepcional e deverá ser motivada pelo agente de contratação, nos autos do processo de licitação.

10.5. Acolhida a impugnação, será definida e publicada nova data para a realização do certame.

11. DA HOMOLOGAÇÃO E FORMALIZAÇÃO DO CONTRATO

11.1. Depois de homologado o resultado desta concorrência, a licitante vencedora será convocada para assinar o contrato, dentro do prazo de até 05 (cinco) dias úteis de sua convocação, sob pena de decair do direito à contratação, sem prejuízo das sanções previstas neste edital.

11.1.1. O prazo de convocação de que trata o item 11.1 poderá ser prorrogado 1 (uma) vez, por igual período, mediante solicitação da licitante vencedora durante seu transcurso, devidamente justificada, e desde que o motivo apresentado seja aceito pela Administração.



PREFEITURA MUNICIPAL DE CABO VERDE

ESTADO DE MINAS GERAIS

CNPJ 17.909.599/0001-83

Avenida Oscar Ornelas nº 152 - Centro - 37880-000 - Cabo Verde - MG

Tel/Fax (35) 3736-1220 - www.caboverde.mg.gov.br

Data fundação: 15/08/1762 - Emancipação Político-Administrativa 30/10/1866

C.P.L.

Fls: ____

11.1.2. Será permitida a assinatura eletrônica do contrato, mediante uso da certificação digital ICP Brasil, caso o representante legal da licitante a possua, no mesmo prazo indicado no item 11.1.

11.1.3. O Município de Cabo Verde poderá enviar o contrato para assinatura da licitante, que deverá devolvê-lo assinado no prazo previsto no item 11.1.

11.1.4. Caso a licitante vencedora convocada não realize a assinatura do contrato no prazo estabelecido no item 11.1, será facultado à Administração, através do agente de contratação convocar os licitantes remanescentes, na ordem de classificação, observando-se o disposto nos §§2º e 4º do art. 90 da Lei nº 14.133/2021.

11.2. Por ocasião da assinatura do contrato, verificar-se-á, se a licitante vencedora mantém as condições de habilitação e, ainda, se atende ao disposto no §4º do art. 91 da Lei nº 14.133/2021.

12. DAS DISPOSIÇÕES GERAIS

12.1. Será divulgada ata da sessão pública no sistema eletrônico.

12.2. Não havendo expediente ou ocorrendo qualquer fato superveniente que impeça a realização do certame na data marcada, **a sessão será automaticamente transferida para o primeiro dia útil subsequente**, no mesmo horário anteriormente estabelecido, desde que não haja comunicação em contrário, pelo Agente de Contratação/Comissão.

12.3. Todas as referências de tempo no Edital, no aviso e durante a sessão pública observarão o horário de Brasília - DF.

12.4. A homologação do resultado desta licitação não implicará direito à contratação.

12.5. As normas disciplinadoras da licitação serão sempre interpretadas em favor da ampliação da disputa entre os interessados, desde que não comprometam o interesse da Administração, o princípio da isonomia, a finalidade e a segurança da contratação.

12.6. Os licitantes assumem todos os custos de preparação e apresentação de suas propostas e a Administração não será, em nenhum caso, responsável por esses custos, independentemente da condução ou do resultado do processo licitatório.

12.7. Na contagem dos prazos estabelecidos neste Edital e seus Anexos, excluir-se-á o dia do início e incluir-se-á o do vencimento. Só se iniciam e vencem os prazos em dias de expediente na Administração.

12.8. O desatendimento de exigências formais não essenciais não importará o afastamento do licitante, desde que seja possível o aproveitamento do ato, observados os princípios da isonomia e do interesse público.

12.9. Em caso de divergência entre disposições deste Edital e de seus anexos ou demais peças que compõem o processo, prevalecerá as deste Edital.

12.10. O Edital está disponibilizado, na íntegra, na íntegra, no Portal Nacional de Contratações Públicas (PNCP), no endereço eletrônico da Plataforma indicada no item 2.1 deste edital e no site



PREFEITURA MUNICIPAL DE CABO VERDE

ESTADO DE MINAS GERAIS

CNPJ 17.909.599/0001-83

Avenida Oscar Ornelas nº 152 - Centro - 37880-000 - Cabo Verde - MG

Tel/Fax (35) 3736-1220 - www.caboverde.mg.gov.br

Data fundação: 15/08/1762 - Emancipação Político-Administrativa 30/10/1866

C.P.L.

Fls: ____

do(a) Município de Cabo Verde, através do endereço <https://www.caboverde.mg.gov.br/>, também poderão ser lidos e/ou obtidos no Setor de Licitação, localizada na Rua Prefeito Carlos de Souza Filho, nº 175, Centro neste município nos dias úteis, no horário das 08:30:00 às 17:30:00 horas, mesmo endereço e período no qual os autos do processo administrativo permanecerão com vista franqueada aos interessados.

12.11. Integram este Edital, para todos os fins e efeitos, os seguintes anexos:

Anexo I - Termo de Referência;

Apêndice do Anexo I - Estudo Técnico Preliminar

Apêndice do Anexo I - Projeto Básico de Engenharia (acompanhado de anexos)

Anexo II - Modelo de Proposta;

Subanexo II-A - Modelo de Planilha de Quantitativos e Planilha Orçamentária para ser preenchida pelo licitante

Subanexo II-B - Modelo de Cronograma Físico-Financeiro para ser preenchido pelo licitante

Subanexo II-C - Modelo de Planilha de composição analítica do BDI

Anexo III - Minuta de Termo de Contrato;

Anexo IV - Declarações;

Anexo V - Declaração de Não Vistoria.

Cabo Verde, 12/03/2026

Cláudio Antônio Palma

Prefeito



PREFEITURA MUNICIPAL DE CABO VERDE

ESTADO DE MINAS GERAIS

CNPJ 17.909.599/0001-83

Avenida Oscar Ornelas nº 152 - Centro - 37880-000 - Cabo Verde - MG

Tel/Fax (35) 3736-1220 - www.caboverde.mg.gov.br

Data fundação: 15/08/1762 - Emancipação Político-Administrativa 30/10/1866

C.P.L.

Fls: ____

ANEXO I

TERMO DE REFERÊNCIA

1 - OBJETO

1.1 - CONTRATAÇÃO, SOB O REGIME DE EMPREITADA POR PREÇO GLOBAL, CONSTRUÇÃO DE QUADRA POLIESPORTIVA NA ESCOLA MUNICIPAL PROF. PEDRO DE ALCANTARA FERREIRA, conforme condições e especificações contidas neste termo.

2 - DA PADRONIZAÇÃO

2.2 - A contratação se dará em observância ao princípio da padronização, em consonância com o disposto no inciso IV do art. 19 da Lei 14.133/2021.

3 - DA ADEQUAÇÃO DA MODALIDADE LICITATÓRIA ELEITA

3.1 - Considerando as características do(s) serviço(s) a ser(em) contratado(s), o objeto desta contratação foi caracterizado estudo técnico preliminar como **Obra COMUM de engenharia**, devendo ser licitado na modalidade concorrência, na forma eletrônica.

4 - DESCRIÇÃO E ESPECIFICAÇÃO DO OBJETO

Item	Descrição	Unid.	Quant.

A DESCRIÇÃO, ESPECIFICAÇÃO, QUANTIDADE E VALORES CONSTAM NA PLANILHA ORÇAMENTÁRIA, DOCUMENTO CONSTANTE DO PROJETO DE ENGENHARIA, ANEXO NESTE PROCESSO.

5 - PRAZO DE VIGÊNCIA

5.1 - O prazo de vigência da contratação será 12 (doze) meses, contados da data de assinatura do contrato, na forma do art. 105 da Lei 14.133/21.

5.2 - O prazo de execução do objeto será de 06 (seis) meses em conformidade com o CRONOGRAMA FÍSICO-FINANCEIRO, que começará a fluir no dia seguinte ao da assinatura do contrato

6 - DA FUNDAMENTAÇÃO E DA DESCRIÇÃO DA NECESSIDADE DA CONTRATAÇÃO (ART. 6º, INCISO XXIII, ALÍNEA “B”, DA LEI Nº 14.133, DE 2021)



PREFEITURA MUNICIPAL DE CABO VERDE

ESTADO DE MINAS GERAIS

CNPJ 17.909.599/0001-83

Avenida Oscar Ornelas nº 152 - Centro - 37880-000 - Cabo Verde - MG

Tel/Fax (35) 3736-1220 - www.caboverde.mg.gov.br

Data fundação: 15/08/1762 - Emancipação Político-Administrativa 30/10/1866

C.P.L.

Fls: ____

6.1 - A Fundamentação da Contratação e de seus quantitativos encontra-se pormenorizada em tópico específico dos Estudos Técnicos Preliminares, apêndice deste Termo de Referência.

7 - DA DESCRIÇÃO DA SOLUÇÃO COMO UM TODO CONSIDERADO O CICLO DE VIDA DO OBJETO E DA ESPECIFICAÇÃO DO PRODUTO (ART. 6º, INCISO XXIII, ALÍNEA “C”, E ART. 40, §1º, INCISO I, DA LEI Nº 14.133, DE 2021)

7.1 - A descrição da solução como um todo encontra-se detalhada nos anexos do projeto básico e nos Estudo(s) Técnico(s) Preliminar(es), apêndice deste Termo de Referência.

8 - REQUISITOS DA CONTRATAÇÃO

8.1 - Os requisitos da contratação relacionados a natureza do objeto e a sustentabilidade encontra-se pormenorizado em tópico específico do(s) Estudo(s) Técnico(s) Preliminar(es), apêndice deste Termo de Referência.

8.2 - Registre-se que, eventual exigência de documentação de habilitação técnica e econômica, será tratado no tópico específico deste TR (CRITÉRIOS DE SELEÇÃO DO FORNECEDOR) de modo que sua inclusão aqui seria redundante.

8.3 - Indicação de marcas ou modelos (41, inciso I, da Lei nº 14.133, de 2021)

8.3.1 - Na presente contratação NÃO será indicado marcas, características ou modelo(s).

8.4 - Da vedação de utilização de marca/produto na execução do serviço

8.4.1 - Para a contratação do objeto NÃO haverá vedação ou restrições com relação ao emprego de marca ou produto de bens empregados em sua execução.

8.5 - Da exigência de carta de solidariedade

8.5.1 - Não será exigido Carta de Solidariedade emitida pelo fabricante.

8.6 - Subcontratação

8.6.1 - Não será admitida a subcontratação do objeto contratual.

8.7 - Garantia da contratação

8.7.1 - A CONTRATADA prestará garantia correspondente a 5% (cinco por cento) do valor inicial/total do contrato, nos termos do art. 96 da Lei nº 14.133/2021, a qual



PREFEITURA MUNICIPAL DE CABO VERDE

ESTADO DE MINAS GERAIS

CNPJ 17.909.599/0001-83

Avenida Oscar Ornelas nº 152 - Centro - 37880-000 - Cabo Verde - MG

Tel/Fax (35) 3736-1220 - www.caboverde.mg.gov.br

Data fundação: 15/08/1762 - Emancipação Político-Administrativa 30/10/1866

C.P.L.

Fls: ____

poderá ser apresentada em uma das seguintes modalidades:

I - caução em dinheiro ou títulos da dívida pública, devendo estes ter sido emitidos sob a forma escritural, mediante registro em sistema centralizado de liquidação e de custódia autorizado pelo Banco Central do Brasil e avaliados pelos seus valores econômicos, conforme definido pelo Ministério da Economia;

II - seguro-garantia;

III - fiança bancária emitida por banco ou instituição financeira devidamente autorizada a operar no País pelo Banco Central do Brasil; ou

IV - título de capitalização custeado por pagamento único, com resgate pelo valor total.

8.7.1.1 - Nos termos do disposto no art. 59, § 5º, da Lei nº 14.133/2021, será exigida garantia adicional do contratado cuja proposta for inferior a 85% (oitenta e cinco por cento) do valor orçado pela Administração, equivalente à diferença entre este último e o valor da proposta, sem prejuízo das demais garantias exigíveis de acordo com esta Lei.

8.7.2 - A CONTRATADA deverá efetivar a prestação da garantia e formalizar a entrega do comprovante respectivo no prazo máximo de 10 (dez) dias úteis contados do início da vigência contratual, podendo esse prazo ser prorrogado por igual período, mediante justificativa a ser apreciada pela Administração.

8.7.2.1 - Quando a CONTRATADA optar pela modalidade prevista no inciso II do item 8.7.1, o prazo para apresentação da garantia será de 1 (um) mês, contado da data da homologação da licitação e anterior à assinatura do contrato.

8.7.3 - A apólice do seguro garantia deverá acompanhar as modificações referentes à vigência do contrato principal mediante a emissão do respectivo endosso pela seguradora.



PREFEITURA MUNICIPAL DE CABO VERDE

ESTADO DE MINAS GERAIS

CNPJ 17.909.599/0001-83

Avenida Oscar Ornelas nº 152 - Centro - 37880-000 - Cabo Verde - MG

Tel/Fax (35) 3736-1220 - www.caboverde.mg.gov.br

Data fundação: 15/08/1762 - Emancipação Político-Administrativa 30/10/1866

C.P.L.

Fls: ____

8.7.4 - Será permitida a substituição da apólice de seguro-garantia na data de renovação ou de aniversário, desde que mantidas as condições e coberturas da apólice vigente e nenhum período fique descoberto, ressalvado o disposto no item 8.7.6 deste contrato.

8.7.5 - Caso utilizada outra modalidade de garantia, somente será liberada ou restituída após a fiel execução do contrato ou após a sua extinção por culpa exclusiva da Administração e, quando em dinheiro, será atualizada monetariamente.

8.7.6 - Na hipótese de suspensão do contrato por ordem ou inadimplemento da Administração, o contratado ficará desobrigado de renovar a garantia ou de endossar a apólice de seguro até a ordem de reinício da execução ou o adimplemento pela Administração.

8.7.7 - A garantia assegurará, qualquer que seja a modalidade escolhida, o pagamento de:

8.7.7.1 - Prejuízos advindos do não cumprimento do objeto do contrato e do não adimplemento das demais obrigações nele previstas;

8.7.7.2 - Multas moratórias e punitivas aplicadas pela Administração à contratada; e

8.7.7.3 - Obrigações trabalhistas e previdenciárias de qualquer natureza e para com o FGTS, não adimplidas pelo contratado, quando couber.

8.7.8 - A modalidade seguro-garantia somente será aceita se contemplar todos os eventos indicados no item 8.7.7, observada a legislação que rege a matéria.

8.7.9 - A garantia em dinheiro deverá ser efetuada em favor do contratante, em conta específica na Caixa Econômica Federal, com correção monetária.



PREFEITURA MUNICIPAL DE CABO VERDE

ESTADO DE MINAS GERAIS

CNPJ 17.909.599/0001-83

Avenida Oscar Ornelas nº 152 - Centro - 37880-000 - Cabo Verde - MG

Tel/Fax (35) 3736-1220 - www.caboverde.mg.gov.br

Data fundação: 15/08/1762 - Emancipação Político-Administrativa 30/10/1866

C.P.L.

Fls: ____

8.7.10 - Caso a opção seja por utilizar títulos da dívida pública, estes devem ter sido emitidos sob a forma escritural, mediante registro em sistema centralizado de liquidação e de custódia autorizado pelo Banco Central do Brasil, e avaliados pelos seus valores econômicos, conforme definido pelo Ministério da Economia.

8.7.11 - No caso de garantia na modalidade de fiança bancária, deverá ser emitida por banco ou instituição financeira devidamente autorizada a operar no País pelo Banco Central do Brasil, e deverá constar expressa renúncia do fiador aos benefícios do artigo 827 do Código Civil.

8.7.12 - No caso de alteração do valor do contrato, ou prorrogação de sua vigência, a garantia deverá ser ajustada ou renovada, seguindo os mesmos parâmetros utilizados quando da contratação.

8.7.13 - Se o valor da garantia for utilizado total ou parcialmente em pagamento de qualquer obrigação, o Contratado obriga-se a fazer a respectiva reposição no prazo máximo de 10 dias úteis, contados da data em que for notificada.

8.7.14 - O Contratante executará a garantia na forma prevista na legislação que rege a matéria.

8.7.14.1 - O emitente da garantia ofertada pelo contratado deverá ser notificado pelo contratante quanto ao início de processo administrativo para apuração de descumprimento de cláusulas contratuais (art. 137, § 4º, da Lei n.º 14.133, de 2021).

8.7.14.2 - Caso se trate da modalidade seguro-garantia, ocorrido o sinistro durante a vigência da apólice, sua caracterização e comunicação poderão ocorrer fora desta vigência, não caracterizando fato que justifique a negativa do sinistro, desde que respeitados os prazos prescricionais aplicados ao contrato de seguro, nos termos do art. 20 da Circular Susep n.º 662, de 11 de abril de 2022.



PREFEITURA MUNICIPAL DE CABO VERDE

ESTADO DE MINAS GERAIS

CNPJ 17.909.599/0001-83

Avenida Oscar Ornelas nº 152 - Centro - 37880-000 - Cabo Verde - MG

Tel/Fax (35) 3736-1220 - www.caboverde.mg.gov.br

Data fundação: 15/08/1762 - Emancipação Político-Administrativa 30/10/1866

C.P.L.

Fls: ____

8.7.15 - Extinguir-se-á a garantia com a restituição da apólice, carta fiança ou autorização para a liberação de importâncias depositadas em dinheiro a título de garantia, acompanhada de declaração do contratante, mediante termo circunstanciado, de que o contratado cumpriu todas as cláusulas do contrato;

8.7.16 - O garantidor não é parte para figurar em processo administrativo instaurado pelo contratante com o objetivo de apurar prejuízos e/ou aplicar sanções à contratada.

8.7.17 - O contratado autoriza o contratante a reter, a qualquer tempo, a garantia, na forma prevista no Edital e neste Contrato.

8.7.18 - A garantia de execução é independente de eventual garantia do produto prevista especificamente.

9 - MODELO DE EXECUÇÃO DO OBJETO

9.1 - CONDIÇÕES DE EXECUÇÃO

9.1.1. A execução do objeto seguirá a seguinte dinâmica:

9.1.1.1. Início da execução do objeto: 10 dias da assinatura do contrato;

9.1.1.2. Cronograma de realização dos serviços: conforme cronograma física financeiro.

9.2. Local e horário da prestação dos serviços

9.2.1. Os serviços serão prestados no seguinte endereço: Rua Alceu Prado, nº 02, centro - Cabo Verde/MG (endereço da escola)

9.2.2. Os serviços serão prestados no seguinte horário: das 08:00 às 17:00 horas, respeitando os intervalos determinados pela legislação trabalhista.

9.3. Materiais a serem disponibilizados



PREFEITURA MUNICIPAL DE CABO VERDE

ESTADO DE MINAS GERAIS

CNPJ 17.909.599/0001-83

Avenida Oscar Ornelas nº 152 - Centro - 37880-000 - Cabo Verde - MG

Tel/Fax (35) 3736-1220 - www.caboverde.mg.gov.br

Data fundação: 15/08/1762 - Emancipação Político-Administrativa 30/10/1866

C.P.L.

Fls: ____

9.3.1. Para a perfeita execução dos serviços, a Contratada deverá disponibilizar os materiais, equipamentos, ferramentas e utensílios necessários, nas quantidades estimadas e qualidades a seguir estabelecidas, promovendo sua substituição quando necessário.

9.5.1. O prazo de garantia contratual dos serviços é aquele estabelecido na Lei nº 8.078, de 11 de setembro de 1990 c/c art. 618 da Lei nº 10.406/2002, Código Civil...

10 - MODELO DE GESTÃO DO CONTRATO

10.1 - O contrato deverá ser executado fielmente pelas partes, de acordo com as cláusulas avençadas e as normas da Lei nº 14.133, de 2021, e cada parte responderá pelas consequências de sua inexecução total ou parcial.

10.2 - Em caso de impedimento, ordem de paralisação ou suspensão do contrato, o cronograma de execução será prorrogado automaticamente pelo tempo correspondente, anotadas tais circunstâncias mediante simples apostila.

10.3 - As comunicações entre o órgão ou entidade e a contratada devem ser realizadas por escrito sempre que o ato exigir tal formalidade, admitindo-se o uso de mensagem eletrônica para esse fim.

10.4 - O órgão ou entidade poderá convocar representante da empresa para adoção de providências que devam ser cumpridas de imediato.

10.5 - Após a assinatura do contrato ou instrumento equivalente, o(a) Município de Cabo Verde, **poderá** convocar o representante da empresa contratada para reunião inicial para apresentação do plano de fiscalização, que conterà informações acerca das obrigações contratuais, dos mecanismos de fiscalização, das estratégias para execução do objeto, do plano complementar de execução da contratada, quando houver, do método de aferição dos resultados e das sanções aplicáveis, dentre outros.

10.6 - A responsabilidade pela gestão do contrato caberá ao(à) servidor(a) ou comissão designados, conforme item 10.8 deste termo, o(a) qual será responsável pelas atribuições definidas na Lei 14.133/2021 e regulamento próprio do(a) Município de Cabo Verde.

10.7 - A responsabilidade pela fiscalização do contrato caberá ao(à) servidor(a) ou comissão designados, conforme item 10.8 deste TR, o(a) qual será responsável pelas atribuições definidas na Lei 14.133/2021 e regulamento próprio do(a) Município de Cabo Verde.

10.8 - Os responsáveis pela gestão e fiscalização do contrato serão designados por ato administrativo próprio do Contratante.



PREFEITURA MUNICIPAL DE CABO VERDE

ESTADO DE MINAS GERAIS

CNPJ 17.909.599/0001-83

Avenida Oscar Ornelas nº 152 - Centro - 37880-000 - Cabo Verde - MG

Tel/Fax (35) 3736-1220 - www.caboverde.mg.gov.br

Data fundação: 15/08/1762 - Emancipação Político-Administrativa 30/10/1866

C.P.L.

Fls: ____

10.9 - A gestão e a fiscalização do contrato serão exercidas pelo Contratante, que realizará a fiscalização, o controle e a avaliação dos bens fornecidos, bem como aplicará as penalidades, após o devido processo legal, caso haja descumprimento das obrigações contratadas.

10.10 - O contratado deverá manter preposto aceito pela Administração no local do serviço para representá-lo na execução do contrato. A indicação ou a manutenção do preposto da empresa poderá ser recusada pelo órgão ou entidade, desde que devidamente justificada, devendo a empresa designar outro para o exercício da atividade.

11 - CRITÉRIOS DE MEDIÇÃO E PAGAMENTO

11.1 - O serviço será aferido após a conclusão de cada etapa prevista no cronograma físico-financeiro.

11.2 - Será designado representante para acompanhar e fiscalizar a execução de acordo com o projeto executivo e especificações técnicas e a entrega dos serviços, anotando em registro próprio todas as ocorrências relacionadas com a execução e determinado o que for necessário à regularização de falhas ou defeitos observados.

11.3 - A Contratada submeterá a aprovação da Contratante, a documentação necessária para aferição dos serviços executados, que são os seguintes:

- a) Planilha de medição dos serviços executados no período;
- b) Memória de cálculo; e
- c) Relatório fotográfico.

11.4 - A fiscalização técnica fará visita ao local, onde fará a conferência dos serviços medidos pela contratada e após o ateste, elaborará termo de aceitação de medição.

11.5 - A comunicação entre a Contratante e a Contratada se dará por Documento Formal ou e-mails.

11.6 - Será indicada a retenção ou glosa no pagamento, proporcional à irregularidade verificada, sem prejuízo das sanções cabíveis, caso se constate que a Contratada:

- a) não produziu os resultados acordados;



PREFEITURA MUNICIPAL DE CABO VERDE

ESTADO DE MINAS GERAIS

CNPJ 17.909.599/0001-83

Avenida Oscar Ornelas nº 152 - Centro - 37880-000 - Cabo Verde - MG

Tel/Fax (35) 3736-1220 - www.caboverde.mg.gov.br

Data fundação: 15/08/1762 - Emancipação Político-Administrativa 30/10/1866

C.P.L.

Fls: ____

b) deixou de executar as atividades contratadas, ou não as executou com a qualidade mínima exigida;

c) deixou de utilizar os materiais e recursos humanos exigidos para a execução do serviço, ou utilizou-os com qualidade ou quantidade inferior à demandada

12 - DO RECEBIMENTO

12.1 - Ao final de cada etapa da execução contratual, conforme previsto no Cronograma Físico-Financeiro, o Contratado apresentará a medição prévia dos serviços executados no período, por meio de planilha e memória de cálculo detalhada.

12.1.1 - Uma etapa será considerada efetivamente concluída quando os serviços previstos para aquela etapa, no Cronograma Físico-Financeiro, estiverem executados em sua totalidade.

12.1.2 - O contratado também apresentará, a cada medição, os documentos comprobatórios da procedência legal dos produtos e subprodutos florestais utilizados naquela etapa da execução contratual, quando for o caso.

12.2 - Os serviços serão recebidos provisoriamente, no prazo de 60 (sessenta) dias, pelos fiscais, mediante termos detalhados, quando verificado o cumprimento das exigências de caráter técnico e administrativo. (Art. 140, I, a, da Lei nº 14.133).

12.2.1 - O prazo da disposição acima será contado do recebimento de comunicação de cobrança oriunda do contratado com a comprovação da prestação dos serviços a que se referem a parcela a ser paga.

12.2.2 - Para efeito de recebimento provisório, ao final de cada período de faturamento, o fiscal do contrato irá apurar o resultado das avaliações da execução do objeto e, se for o caso, a análise do desempenho e qualidade da prestação dos serviços realizados em consonância com os indicadores previstos, que poderá resultar no redimensionamento de valores a serem pagos à contratada, registrando em relatório a ser encaminhado ao gestor do contrato.

12.2.3 - Será considerado como ocorrido o recebimento provisório com a entrega do termo detalhado ou, em havendo mais de um a ser feito, com a entrega do último.

12.2.4 - O Contratado fica obrigado a reparar, corrigir, remover, reconstruir ou substituir, às suas expensas, no todo ou em parte, o objeto em que se verificarem vícios, defeitos ou incorreções resultantes da execução ou materiais empregados, cabendo à fiscalização não atestar a última e/ou única medição de serviços até que sejam sanadas todas as eventuais pendências que possam vir a ser apontadas no Recebimento Provisório.



PREFEITURA MUNICIPAL DE CABO VERDE

ESTADO DE MINAS GERAIS

CNPJ 17.909.599/0001-83

Avenida Oscar Ornelas nº 152 - Centro - 37880-000 - Cabo Verde - MG

Tel/Fax (35) 3736-1220 - www.caboverde.mg.gov.br

Data fundação: 15/08/1762 - Emancipação Político-Administrativa 30/10/1866

C.P.L.

Fls: ____

12.2.5 - A fiscalização não efetuará o ateste da última e/ou única medição de serviços até que sejam sanadas todas as eventuais pendências que possam vir a ser apontadas no Recebimento Provisório. (Art. 119 c/c art. 140 da Lei nº 14133, de 2021).

12.2.6 - O recebimento provisório também ficará sujeito, quando cabível, à conclusão de todos os testes de campo e à entrega dos Manuais e Instruções exigíveis.

12.2.7- Os serviços poderão ser rejeitados, no todo ou em parte, quando em desacordo com as especificações constantes neste Termo de Referência e na proposta, sem prejuízo da aplicação das penalidades.

12.3 - Quando a fiscalização for exercida por um único servidor, o Termo Detalhado deverá conter o registro, a análise e a conclusão acerca das ocorrências na execução do contrato, em relação à fiscalização, devendo encaminhá-los ao gestor do contrato para recebimento definitivo.

12.4 - Os serviços serão recebidos definitivamente no prazo de 90 (noventa) dias, contados do recebimento provisório, por servidor ou comissão designada pela autoridade competente, após a verificação da qualidade e quantidade do serviço e consequente aceitação mediante termo detalhado, obedecendo os seguintes procedimentos:

12.4.1 - Realizar a análise dos relatórios e de toda a documentação apresentada pela fiscalização e, caso haja irregularidades que impeçam a liquidação e o pagamento da despesa, indicar as cláusulas contratuais pertinentes, solicitando à CONTRATADA, por escrito, as respectivas correções;

12.4.2 - Emitir Termo Detalhado para efeito de recebimento definitivo dos serviços prestados, com base nos relatórios e documentações apresentadas; e

12.4.3 - Comunicar a empresa para que emita a Nota Fiscal ou Fatura, com o valor exato dimensionado pela fiscalização.

12.4.4 - Enviar a documentação pertinente ao setor de contratos para a formalização dos procedimentos de liquidação e pagamento, no valor dimensionado pela fiscalização e gestão.

12.5 - No caso de controvérsia sobre a execução do objeto, quanto à dimensão, qualidade e quantidade, deverá ser observado o teor do art. 143 da Lei nº 14.133, de 2021, comunicando-se à empresa para emissão de Nota Fiscal no que pertine à parcela incontroversa da execução do objeto, para efeito de liquidação e pagamento.

12.6 - Nenhum prazo de recebimento ocorrerá enquanto pendente a solução, pelo contratado, de inconsistências verificadas na execução do objeto ou no instrumento de cobrança.



PREFEITURA MUNICIPAL DE CABO VERDE

ESTADO DE MINAS GERAIS

CNPJ 17.909.599/0001-83

Avenida Oscar Ornelas nº 152 - Centro - 37880-000 - Cabo Verde - MG

Tel/Fax (35) 3736-1220 - www.caboverde.mg.gov.br

Data fundação: 15/08/1762 - Emancipação Político-Administrativa 30/10/1866

C.P.L.

Fls: ____

12.7 - O recebimento provisório ou definitivo não excluirá a responsabilidade civil pela solidez e pela segurança do serviço nem a responsabilidade ético-profissional pela perfeita execução do contrato.

13 - LIQUIDAÇÃO

13.1 - Recebida a Nota Fiscal ou documento de cobrança equivalente, correrá o prazo 10(dez) dias úteis para fins de liquidação, na forma desta seção, prorrogáveis por igual período.

13.2 - os documentos fiscais de cobrança deverão ser emitidos contra a(o) Prefeitura Municipal de Cabo Verde, CNPJ nº 17.909.599/0001-83, situada Avenida Oscar Ornelas, 152, Centro, Cabo Verde.

13.2.1 - Para fins de liquidação, o setor competente deve verificar se a Nota Fiscal ou Fatura apresentada expressa os elementos necessários e essenciais do documento, tais como:

- a) o prazo de validade;
- b) a data da emissão;
- c) os dados do contrato e do órgão contratante;
- d) o período respectivo de execução do contrato;
- e) o valor a pagar; e
- f) eventual destaque do valor de retenções tributárias cabíveis.

13.3 - Havendo erro na apresentação da Nota Fiscal/Fatura, ou circunstância que impeça a liquidação da despesa, esta ficará sobrestada até que o contratado providencie as medidas saneadoras, reiniciando-se o prazo após a comprovação da regularização da situação, sem ônus à contratante;

13.4 - A Nota Fiscal ou Fatura deverá ser obrigatoriamente acompanhada da comprovação da regularidade fiscal, constatada por meio de consulta aos sítios eletrônicos oficiais ou à documentação mencionada no art. 68 da Lei nº 14.133/2021.

13.5 - A Administração deverá realizar consulta para: a) verificar a manutenção das condições de habilitação exigidas no edital; b) identificar possível razão que impeça a participação em licitação, no âmbito do órgão ou entidade, proibição de contratar com o Poder Público, bem como ocorrências impeditivas indiretas.

13.6 - Constatando-se, a situação de irregularidade do contratado, será providenciada sua notificação, por escrito, para que, no prazo de 5 (cinco) dias úteis, regularize sua situação ou, no mesmo prazo, apresente sua defesa. O prazo poderá ser prorrogado uma vez, por igual período, a critério do contratante.



PREFEITURA MUNICIPAL DE CABO VERDE

ESTADO DE MINAS GERAIS

CNPJ 17.909.599/0001-83

Avenida Oscar Ornelas nº 152 - Centro - 37880-000 - Cabo Verde - MG

Tel/Fax (35) 3736-1220 - www.caboverde.mg.gov.br

Data fundação: 15/08/1762 - Emancipação Político-Administrativa 30/10/1866

C.P.L.

Fls: ____

13.7 - Não havendo regularização ou sendo a defesa considerada improcedente, o contratante deverá comunicar aos órgãos responsáveis pela fiscalização da regularidade fiscal quanto à inadimplência do contratado, bem como quanto à existência de pagamento a ser efetuado, para que sejam acionados os meios pertinentes e necessários para garantir o recebimento de seus créditos.

13.8 - Persistindo a irregularidade, o contratante deverá adotar as medidas necessárias à rescisão contratual nos autos do processo administrativo correspondente, assegurada ao contratado a ampla defesa.

13.9 - Havendo a efetiva execução do objeto, os pagamentos serão realizados normalmente, até que se decida pela rescisão do contrato, caso o contratado não regularize sua situação.

14 - PRAZO DE PAGAMENTO

14.1 - O pagamento será efetuado no prazo máximo de até 10(dez) dias úteis, contados da finalização da liquidação da despesa, conforme seção anterior.

14.2 - No caso de atraso pelo Contratante, os valores devidos ao contratado serão atualizados monetariamente entre o termo final do prazo de pagamento até a data de sua efetiva realização, mediante aplicação do índice IPCA-E de correção monetária.

15 - FORMA DE PAGAMENTO

15.1 - O pagamento será realizado através de ordem bancária, para crédito em banco, agência e conta corrente indicados pelo contratado.

15.2 - Será considerada data do pagamento o dia em que constar como emitida a ordem bancária para pagamento.

15.3 - Quando do pagamento, será efetuada a retenção tributária prevista na legislação aplicável.

15.3.1 - Independentemente do percentual de tributo inserido na planilha, quando houver, serão retidos na fonte, quando da realização do pagamento, os percentuais estabelecidos na legislação vigente.

15.3.2 - O contratado regularmente optante pelo Simples Nacional, nos termos da Lei Complementar nº 123, de 2006, não sofrerá a retenção tributária quanto aos impostos e contribuições abrangidos por aquele regime. No entanto, o pagamento ficará condicionado à apresentação de comprovação, por meio de documento oficial, de que faz jus ao tratamento tributário favorecido previsto na referida Lei Complementar.



PREFEITURA MUNICIPAL DE CABO VERDE

ESTADO DE MINAS GERAIS

CNPJ 17.909.599/0001-83

Avenida Oscar Ornelas nº 152 - Centro - 37880-000 - Cabo Verde - MG

Tel/Fax (35) 3736-1220 - www.caboverde.mg.gov.br

Data fundação: 15/08/1762 - Emancipação Político-Administrativa 30/10/1866

C.P.L.

Fls: ____

16 - REAJUSTE

16.1 - Os preços inicialmente contratados são fixos e irreeajustáveis no prazo de um ano contado da data do orçamento estimado.

16.2 - Após o interregno de um ano, e independentemente de pedido do contratado, os preços iniciais serão reajustados, mediante a aplicação, pelo contratante, do IPCA-E acumulado dos últimos doze meses, exclusivamente para as obrigações iniciadas e concluídas após a ocorrência da anualidade.

16.3 - Nos reajustes subsequentes ao primeiro, o interregno mínimo de um ano será contado a partir dos efeitos financeiros do último reajuste.

16.4 - No caso de atraso ou não divulgação do(s) índice (s) de reajustamento, o contratante pagará ao contratado a importância calculada pela última variação conhecida, liquidando a diferença correspondente tão logo seja(m) divulgado(s) o(s) índice(s) definitivo(s).

16.5 - Nas aferições finais, o(s) índice(s) utilizado(s) para reajuste será(ão), obrigatoriamente, o(s) definitivo(s).

16.6 - Caso o(s) índice(s) estabelecido(s) para reajustamento venha(m) a ser extinto(s) ou de qualquer forma não possa(m) mais ser utilizado(s), será(ão) adotado(s), em substituição, o(s) que vier(em) a ser determinado(s) pela legislação então em vigor.

16.7 - Na ausência de previsão legal quanto ao índice substituto, as partes elegerão novo índice oficial, para reajustamento do preço do valor remanescente, por meio de termo aditivo.

16.8 - O reajuste será realizado por apostilamento.

17 - FORMA E CRITÉRIOS DE SELEÇÃO DO FORNECEDOR

17.1 - Forma de seleção e critério de julgamento da proposta

17.1.1 - O fornecedor será selecionado por meio da realização de procedimento de LICITAÇÃO, na modalidade CONCORRÊNCIA, sob a forma ELETRÔNICA, com adoção do critério de julgamento pelo **MENOR PREÇO**.

17.1.2 - Modo de disputa

17.1.2.1 - Modo de disputa - **Aberto**

17.2 - Regime de execução

17.2.1 - O regime de execução do contrato será a Empreitada por Preço Global.



PREFEITURA MUNICIPAL DE CABO VERDE

ESTADO DE MINAS GERAIS

CNPJ 17.909.599/0001-83

Avenida Oscar Ornelas nº 152 - Centro - 37880-000 - Cabo Verde - MG

Tel/Fax (35) 3736-1220 - www.caboverde.mg.gov.br

Data fundação: 15/08/1762 - Emancipação Político-Administrativa 30/10/1866

C.P.L.

Fls: ____

17.3 - Critérios de aceitabilidade de preços

17.3.1 - O critério de aceitabilidade de preços será o valor global estimado para a contratação, respeitado os valores unitários.

17.4 - Ordem das fases

17.4.1 - O critério de aceitabilidade de preços será o valor global estimado para a contratação, respeitado os valores unitários..

17.5 - Exigências de habilitação

17.5.1 - Para fins de habilitação, deverá o licitante comprovar os seguintes requisitos:

17.6 - Habilitação jurídica (Os documentos apresentados deverão estar acompanhados de todas as alterações ou da consolidação respectiva)

17.6.1 - Empresário individual: inscrição no Registro Público de Empresas Mercantis, a cargo da Junta Comercial da respectiva sede;

17.6.2 - Microempreendedor Individual - MEI: Certificado da Condição de Microempreendedor Individual - CCMEI, cuja aceitação ficará condicionada à verificação da autenticidade no sítio <https://www.gov.br/empresas-e-negocios/pt-br/empreendedor>;

17.6.3 - Sociedade empresária, sociedade limitada unipessoal – SLU ou sociedade identificada como empresa individual de responsabilidade limitada - EIRELI: inscrição do ato constitutivo, estatuto ou contrato social no Registro Público de Empresas Mercantis, a cargo da Junta Comercial da respectiva sede, acompanhada de documento comprobatório de seus administradores;

17.6.4 - Sociedade empresária estrangeira: portaria de autorização de funcionamento no Brasil, publicada no Diário Oficial da União e arquivada na Junta Comercial da unidade federativa onde se localizar a filial, agência, sucursal ou estabelecimento, a qual será considerada como sua sede, conforme Instrução Normativa DREI/ME n.º 77, de 18 de março de 2020;

17.6.5 - Sociedade simples: inscrição do ato constitutivo no Registro Civil de Pessoas Jurídicas do local de sua sede, acompanhada de documento comprobatório de seus administradores;

17.6.6 - Filial, sucursal ou agência de sociedade simples ou empresária: inscrição do ato constitutivo da filial, sucursal ou agência da sociedade simples ou empresária,



PREFEITURA MUNICIPAL DE CABO VERDE

ESTADO DE MINAS GERAIS

CNPJ 17.909.599/0001-83

Avenida Oscar Ornelas nº 152 - Centro - 37880-000 - Cabo Verde - MG

Tel/Fax (35) 3736-1220 - www.caboverde.mg.gov.br

Data fundação: 15/08/1762 - Emancipação Político-Administrativa 30/10/1866

C.P.L.

Fls: ____

respectivamente, no Registro Civil das Pessoas Jurídicas ou no Registro Público de Empresas Mercantis onde opera, com averbação no Registro onde tem sede a matriz;

17.6.7 - Sociedade cooperativa: ata de fundação e estatuto social, com a ata da assembleia que o aprovou, devidamente arquivado na Junta Comercial ou inscrito no Registro Civil das Pessoas Jurídicas da respectiva sede, além do registro de que trata o art. 107 da Lei nº 5.764, de 16 de dezembro 1971;

17.7 - Habilitação fiscal, social e trabalhista

17.7.1 - Prova de inscrição no Cadastro Nacional de Pessoas Jurídicas;

17.7.2 - Prova de regularidade fiscal perante a Fazenda Nacional, mediante apresentação de certidão expedida conjuntamente pela Secretaria da Receita Federal do Brasil (RFB) e pela Procuradoria-Geral da Fazenda Nacional (PGFN), referente a todos os créditos tributários federais e à Dívida Ativa da União (DAU) por elas administrados, inclusive aqueles relativos à Seguridade Social, nos termos da Portaria Conjunta nº 1.751, de 02 de outubro de 2014, do Secretário da Receita Federal do Brasil e da Procuradora-Geral da Fazenda Nacional;

17.7.3 - Prova de regularidade com o Fundo de Garantia do Tempo de Serviço (FGTS);

17.7.4 - Prova de inexistência de débitos inadimplidos perante a Justiça do Trabalho, mediante a apresentação de certidão negativa ou positiva com efeito de negativa, nos termos do Título VII-A da Consolidação das Leis do Trabalho, aprovada pelo Decreto-Lei nº 5.452, de 1º de maio de 1943;

17.7.5 - Prova de inscrição no cadastro de contribuintes [Estadual/Distrital] e/ou [Municipal/Distrital] relativo ao domicílio ou sede do fornecedor, pertinente ao seu ramo de atividade e compatível com o objeto contratual;

17.7.6 - Prova de regularidade com a Fazenda [Estadual/Distrital] e/ou [Municipal/Distrital] do domicílio ou sede do fornecedor, relativa à atividade em cujo exercício contrata ou concorre;

17.7.7 - Caso o fornecedor seja considerado isento dos tributos [Estadual/Distrital] ou [Municipal/Distrital] relacionados ao objeto contratual, deverá comprovar tal condição mediante a apresentação de declaração da Fazenda respectiva do seu domicílio ou sede, ou outra equivalente, na forma da lei;

17.7.8 - O fornecedor enquadrado como microempreendedor individual que pretenda auferir os benefícios do tratamento diferenciado previstos na Lei Complementar n. 123, de 2006, estará dispensado da prova de inscrição nos cadastros de contribuintes estadual e municipal.



PREFEITURA MUNICIPAL DE CABO VERDE

ESTADO DE MINAS GERAIS

CNPJ 17.909.599/0001-83

Avenida Oscar Ornelas nº 152 - Centro - 37880-000 - Cabo Verde - MG

Tel/Fax (35) 3736-1220 - www.caboverde.mg.gov.br

Data fundação: 15/08/1762 - Emancipação Político-Administrativa 30/10/1866

C.P.L.

Fls: ____

17.8 - Qualificação Econômico-Financeira

17.8.1 - Será exigido Qualificação Econômico Financeira, conforme exigência abaixo:

I - Certidão negativa de falência expedida pelo distribuidor da sede do fornecedor - Lei nº 14.133, de 2021, art. 69, caput, inciso II);

II - Balanço patrimonial, demonstração de resultado de exercício e demais demonstrações contábeis dos 2 (dois) últimos exercícios sociais, comprovando:

III. índices de Liquidez Geral (LG), Liquidez Corrente (LC), e Solvência Geral (SG) superiores a 1 (um);

IV. As empresas criadas no exercício financeiro da licitação deverão atender a todas as exigências da habilitação e poderão substituir os demonstrativos contábeis pelo balanço de abertura; e

V. Os documentos referidos acima limitar-se-ão ao último exercício no caso de a pessoa jurídica ter sido constituída há menos de 2 (dois) anos.

VI. Os documentos referidos acima deverão ser exigidos com base no limite definido pela Receita Federal do Brasil para transmissão da Escrituração Contábil Digital - ECD ao Sped.

E

VII. Capital mínimo de 10% (dez por cento) do valor total estimado da contratação.

IX. As empresas criadas no exercício financeiro da licitação deverão atender a todas as exigências da habilitação e poderão substituir os demonstrativos



PREFEITURA MUNICIPAL DE CABO VERDE

ESTADO DE MINAS GERAIS

CNPJ 17.909.599/0001-83

Avenida Oscar Ornelas nº 152 - Centro - 37880-000 - Cabo Verde - MG

Tel/Fax (35) 3736-1220 - www.caboverde.mg.gov.br

Data fundação: 15/08/1762 - Emancipação Político-Administrativa 30/10/1866

C.P.L.

Fls: ____

contábeis pelo balanço de abertura. (Lei nº 14.133, de 2021, art. 65, §1º).

X. O atendimento dos índices econômicos previstos neste item deverá ser atestado mediante declaração assinada por profissional habilitado da área contábil, apresentada pelo fornecedor

A exigência de capital social ou patrimônio líquido mínimos, disposta no art. 69, § 4º, da Lei 14.133/2021, não está condicionada apenas aos casos em que o licitante apresente índices contábeis iguais ou inferiores a 1 (um). Para fins de habilitação econômico-financeira, a Administração pode exigir dos licitantes, de forma cumulativa: i) declaração de compromissos assumidos (art. 69, § 3º, da mencionada lei); ii) índices de liquidez acima de 1 (um); iii) patrimônio líquido mínimo de até 10% do valor estimado da contratação; e iv) capital circulante mínimo em percentual suficiente para assegurar até dois meses de execução contratual sem nenhum pagamento por parte da Administração, devendo tais exigências ser devidamente motivadas nos atos preparatórios da contratação.

Acórdão 2724/2025-Plenário | Relator: BENJAMIN ZYMLER

ÁREA: Licitação | TEMA: Qualificação econômico-financeira | SUBTEMA: Índice contábil

Outros indexadores: Índice de liquidez, Acumulação, Capital circulante líquido, Patrimônio líquido, Capital social

Publicado:

Informativo de Licitações e Contratos nº 519 de 03/02/2026

Boletim de Jurisprudência nº 567 de 15/12/2025

17.9 - Qualificação Técnica

17.9.1 - Registro da empresa no conselho profissional

17.9.1.1 - Registro da empresa licitante junto CREA (Conselho Regional de Engenharia e Agronomia) e/ou CAU (Conselho de Arquitetura e Urbanismo)e/ou ao () CRT, em plena validade.

17.9.2 - Capacidade técnico-operacional



PREFEITURA MUNICIPAL DE CABO VERDE

ESTADO DE MINAS GERAIS

CNPJ 17.909.599/0001-83

Avenida Oscar Ornelas nº 152 - Centro - 37880-000 - Cabo Verde - MG

Tel/Fax (35) 3736-1220 - www.caboverde.mg.gov.br

Data fundação: 15/08/1762 - Emancipação Político-Administrativa 30/10/1866

C.P.L.

Fls: ____

17.9.2.1 - Na presente licitação deverá ser apresentado ATESTADO(S) de Capacidade Técnico Operacional, expedido por pessoa jurídica de direito público ou privado, comprovando que a empresa licitante (pessoa jurídica) executou, de forma satisfatória, serviço compatível com as características, o vulto e a complexidade do objeto da presente licitação, assim entendido:

I - Comprovação de quantitativos mínimos nos atestados, correspondentes aos seguintes serviços das parcelas de maior relevância técnica e valor significativo do objeto, será admitida a exigência de atestados com quantidades mínimas de até 50% (cinquenta por cento) das parcelas de que trata o referido parágrafo, vedadas limitações de tempo e de locais específicos relativas aos atestados:

- a) Para os serviços de cobertura e fechamento lateral;
- b) Para os serviços de infraestrutura;
- c) Para os serviços de alvenaria de vedação e revestimentos;
- d) Para os serviços de sistemas de pisos;
- e) Para os serviços de instalação de hidrossanitárias.

17.9.3 - Capacidade técnico-profissional

17.9.3.1 - Na presente licitação deverá ser apresentado a comprovação de Capacidade Técnico-Profissional, mediante apresentação de Certidão de Acervo Técnico - CAT, expedida pelo CREA, CAU ou CRT da região pertinente, nos termos da legislação aplicável, em nome do(s) responsável(is) técnico(s) e/ou membros da equipe técnica que participarão da obra, que demonstre a Anotação de Responsabilidade Técnica - ART, o Registro de Responsabilidade Técnica - RRT ou o Termo de Responsabilidade Técnica - TRT, relativo à execução dos serviços que compõem as parcelas de maior relevância técnica e valor significativo da contratação.

17.9.4 - Exigências de instalações, aparelhamento e pessoal técnico

17.9.4.1 - Na presente licitação, NÃO SERÁ exigida a indicação de instalações, aparelhamento ou pessoal técnico com determinada qualificação;

17.10 - Vistoria

17.10.1 - Tendo em vista a natureza e as peculiaridades do objeto a ser contratado, NÃO HAVERÁ necessidade de vistoria prévia.



PREFEITURA MUNICIPAL DE CABO VERDE

ESTADO DE MINAS GERAIS

CNPJ 17.909.599/0001-83

Avenida Oscar Ornelas nº 152 - Centro - 37880-000 - Cabo Verde - MG

Tel/Fax (35) 3736-1220 - www.caboverde.mg.gov.br

Data fundação: 15/08/1762 - Emancipação Político-Administrativa 30/10/1866

C.P.L.

Fls: ____

18 - ESTIMATIVAS DO VALOR DA CONTRATAÇÃO

18.1 - O custo estimado da contratação é de R\$ 857.653,42 (Oitocentos e cinquenta e sete mil, seiscentos e cinquenta e três reais e quarenta e dois centavos).

19 - ADEQUAÇÃO ORÇAMENTÁRIA

19.1 - As despesas decorrentes da presente contratação correrão à conta de recursos específicos consignados no Orçamento do(a) Município de Cabo Verde.

19.1.1 - A contratação será atendida pela(s) seguinte(s) dotação(ões):

Ficha 403 02 09 04 27.812.2702.1234 4.4.90.51

19.2 - A dotação relativa aos exercícios financeiros subsequentes será indicada após aprovação da Lei Orçamentária respectiva e liberação dos créditos correspondentes, mediante apostilamento.

20 - INFORMAÇÕES COMPLEMENTARES

20.1 - As empresas são responsáveis pela fidelidade e legitimidade das informações prestadas e dos documentos apresentados. A falsidade de qualquer documento apresentado ou a inverdade das informações nele contidas implicará na imediata rescisão contratual, sem prejuízo das sanções administrativas, civis e penais cabíveis.

20.2 - Toda a documentação apresentada neste procedimento e seus anexos são complementares entre si, de modo que qualquer detalhe que se mencione em um documento e se omita em outro será considerado especificado e válido.

Prefeitura Municipal de Cabo Verde, 11/03/2026.

Deliane Ribeiro Vilela Silva

Secretário(a) Municipal de Educação, Esporte, Cultura e Lazer



PREFEITURA MUNICIPAL DE CABO VERDE

ESTADO DE MINAS GERAIS

CNPJ 17.909.599/0001-83

Avenida Oscar Ornelas nº 152 - Centro - 37880-000 - Cabo Verde - MG

Tel/Fax (35) 3736-1220 - www.caboverde.mg.gov.br

Data fundação: 15/08/1762 - Emancipação Político-Administrativa 30/10/1866

C.P.L.

Fls: ____



PREFEITURA MUNICIPAL DE CABO VERDE

ESTADO DE MINAS GERAIS

CNPJ 17.909.599/0001-83

Avenida Oscar Ornelas nº 152 - Centro - 37880-000 - Cabo Verde - MG

Tel/Fax (35) 3736-1220 - www.caboverde.mg.gov.br

Data fundação: 15/08/1762 - Emancipação Político-Administrativa 30/10/1866

C.P.L.

Fls: ____

PROJETO BÁSICO OBRAS E SERVIÇOS DE ENGENHARIA

1 - OBJETO

1.1 - CONTRATAÇÃO, SOB O REGIME DE EMPREITADA POR PREÇO GLOBAL, CONSTRUÇÃO DE QUADRA POLIESPORTIVA NA ESCOLA MUNICIPAL PROF. PEDRO DE ALCANTARA FERREIRA, conforme condições e especificações contidas neste termo.

2 - REGIMES DE EXECUÇÃO

2.1 - Para a execução indireta do objeto, será adotado o **regime de Empreitada por Preço Global**.

3 - PRAZO DE VIGÊNCIA E DE EXECUÇÃO

3.1 - O prazo de vigência do contrato será 12 (doze) meses, a contar da sua assinatura, ou até a execução plena do objeto, aquela que ocorrer primeiro, observando-se a possibilidade de prorrogação automática prevista no art. 111 da Lei nº 14.133/21.

3.2 - O prazo de execução do objeto será de 06 (seis) meses em conformidade com o CRONOGRAMA FÍSICO-FINANCEIRO, que começará a fluir no dia seguinte ao da assinatura do contrato

4 - PROJETO EXECUTIVO

4.1 - FORAM elaborados os projetos executivos relativos ao objeto, juntados aos autos e serão divulgados com o edital da licitação.

5. INTEGRAM ESTE PROJETO BÁSICO, PARA TODOS OS FINS E EFEITOS, OS SEGUINTE ANEXOS:

ANEXO A - PLANILHA DE QUANTITATIVOS E PLANILHA ORÇAMENTÁRIA;

ANEXO B - PLANILHA DE COMPOSIÇÃO DO BDI;

ANEXO C- CADERNO DE ENCARGOS E ESPECIFICAÇÕES TÉCNICAS

ANEXO D - CRONOGRAMA FÍSICO-FINANCEIRO;

ANEXO E- CURVA ABC DE SERVIÇOS



PREFEITURA MUNICIPAL DE CABO VERDE

ESTADO DE MINAS GERAIS

CNPJ 17.909.599/0001-83

Avenida Oscar Ornelas nº 152 - Centro - 37880-000 - Cabo Verde - MG

Tel/Fax (35) 3736-1220 - www.caboverde.mg.gov.br

Data fundação: 15/08/1762 - Emancipação Político-Administrativa 30/10/1866

C.P.L.

Fls: ____

ANEXO F - PROJETOS EXECUTIVOS

Prefeitura Municipal de Cabo Verde, 10/03/2026

JACQUELINE PEZZI VITORINO REIS

Arquiteto Urbanista

Deliane Ribeiro Vilela Silva

Secretário(a) Municipal de Educação, Esporte, Cultura e Lazer

DESPACHO

Aprovo o Projeto Básico considerando a necessidade da contratação e as justificativas técnicas apresentadas.

Prefeitura Municipal de Cabo Verde, 10/03/2026

Cláudio Antônio Palma

Prefeito



Prefeitura Municipal de Cabo Verde
Estado de Minas Gerais

Av. Oscar Ornelas nº 152 – Tel/Fax (35) 3736.1220
CNPJ: 17.909.599/0001-83 – CEP. 37880-000

Data fundação: 15/08/1762 – Emancipação Político-Administrativa 30/10/1866

Home page www.caboverde.mg.gov.br E.mail: caboverdemg@caboverde.mg.gov.br

PLANILHA ORÇAMENTÁRIA - SEM DESONERAÇÃO

OBRA: CONSTRUÇÃO DE QUADRA POLIESPORTIVA NA ESCOLA MUNICIPAL PROF. PEDRO DE ALCANTARA FERREIRA

Proprietário: Prefeitura Municipal de Cabo Verde - MG

Local: Rua Alceu Prado, S/N, Bairro Chapadão, Cabo Verde, MG

PLANILHA ORÇAMENTÁRIA - SEM DESONERAÇÃO - DATA BASE: SICOR 10/2025 SINAPI 12/2025

ITEM	CODIGO	DESCRIÇÃO DOS SERVIÇOS	UN.	QUANT.	CUSTO	PREÇO	VALOR TOTAL
						BDI 22,00%	
1		SERVIÇOS PRELIMINARES					
1.1	ED-16660	FORNECIMENTO E COLOCAÇÃO DE PLACA DE OBRA EM CHAPA GALVANIZADA #26, ESP. 0,45 MM, PLOTADA COM ADESIVO VINÍLICO, AFIXADA COM REBITES 4,8X40 MM, EM ESTRUTURA METÁLICA DE METALON 20X20 MM, ESP. 1,25 MM, INCLUSIVE SUPORTE EM EUCALIPTO AUTOCLAVADO PINTADO COM TINTA PVA DUAS (2) DEMÃOS	m²	1,50	R\$ 262,09	R\$ 319,75	R\$ 479,63
1.2	ED-17989	LOCAÇÃO DE OBRA COM GABARITO DE TÁBUAS CORRIDAS PONTALETADAS A CADA 2,00M, REAPROVEITAMENTO (2X), INCLUSIVE ACOMPANHAMENTO DE EQUIPE TOPOGRÁFICA PARA MARCAÇÃO DE PONTO TOPOGRÁFICO	m	159,20	R\$ 62,77	R\$ 76,58	R\$ 12.191,54
1.3	ED-50135	BARRAÇÃO DE OBRA, EM CHAPA DE COMPENSADO RESINADO, INCLUSIVE INSTALAÇÕES SANITÁRIAS E MOBILIÁRIO - PADRÃO DER-MG	m2	8,00	R\$ 676,38	R\$ 825,18	R\$ 6.601,44
				Subtotal			R\$ 19.272,61
2		INFRAESTRUTURA					
2.1		MOVIMENTAÇÃO DE TERRA					
2.1.1	96520	ESCAVAÇÃO MECANIZADA PARA BLOCO DE COROAMENTO OU SAPATA COM RETROESCAVADEIRA (SEM ESCAVAÇÃO PARA COLOCAÇÃO DE FÔRMAS).	m³	9,17	R\$ 102,18	R\$ 124,66	R\$ 1.142,88
2.1.2	ED-29801	PERFURAÇÃO MANUAL DE ESTACA TIPO BROCA A TRADO, INCLUSIVE AFASTAMENTO,	m³	3,89	R\$ 251,88	R\$ 307,29	R\$ 1.195,36
2.1.3	96527	ESCAVAÇÃO MANUAL PARA VIGA BALDRAME OU SAPATA CORRIDA (INCLUINDO ESCAVAÇÃO PARA COLOCAÇÃO DE FÔRMAS).	m³	7,72	R\$ 118,40	R\$ 144,45	R\$ 1.115,15
2.2		INFRAESTRUTURA/SUPRAESTRUTURA					
2.2.1	103675	CONCRETAGEM DE VIGAS E LAJES, FCK=25 MPA, PARA LAJES MACIÇAS OU NERVURADAS COM USO DE BOMBA - LANÇAMENTO, ADENSAMENTO E ACABAMENTO.	m³	9,11	R\$ 674,56	R\$ 822,96	R\$ 7.497,17
2.2.2	103672	CONCRETAGEM DE PILARES, FCK = 25 MPA, COM USO DE BOMBA - LANÇAMENTO, DENSAAMENTO E ACABAMENTO	m³	9,00	R\$ 672,85	R\$ 820,88	R\$ 7.387,92
2.2.3	96555	CONCRETAGEM DE BLOCO DE COROAMENTO OU VIGA BALDRAME, FCK 30 MPA, COM USO DE JERICA - LANÇAMENTO, ADENSAMENTO E ACABAMENTO.	m³	20,74	R\$ 827,05	R\$ 1.009,00	R\$ 20.924,64
		VIGAS					
2.2.4	ED-29550	CORTE, DOBRA E MONTAGEM DE AÇO CA-50, DIÂMETRO 8MM, INCLUSIVE ESPAÇADOR	kg	203,32	R\$ 13,94	R\$ 17,01	R\$ 3.459,22
2.2.5	ED-29551	CORTE, DOBRA E MONTAGEM DE AÇO CA-50, DIÂMETRO 10MM, INCLUSIVE ESPAÇADOR	kg	420,60	R\$ 13,52	R\$ 16,49	R\$ 6.933,72
2.2.6	ED-29552	CORTE, DOBRA E MONTAGEM DE AÇO CA-50, DIÂMETRO 12,5MM, INCLUSIVE ESPAÇADOR	kg	190,81	R\$ 12,99	R\$ 15,85	R\$ 3.024,39
2.2.7	ED-29548	CORTE, DOBRA E MONTAGEM DE AÇO CA-60, DIÂMETRO 5MM, INCLUSIVE ESPAÇADOR	kg	285,86	R\$ 14,28	R\$ 17,42	R\$ 4.979,73
2.2.8	ED-31574	FORMA E DESFORMA PARA VIGA COM CHAPA DE COMPENSADO RESINADO. ESP. 14MM, REAPROVEITAMENTO (3X), EXCLUSIVE ESCORAMENTO	m²	124,38	R\$ 82,52	R\$ 100,67	R\$ 12.521,84
		PILARES					
2.2.9	ED-29551	CORTE, DOBRA E MONTAGEM DE AÇO CA-50, DIÂMETRO 10MM, INCLUSIVE ESPAÇADOR	kg	423,89	R\$ 13,52	R\$ 16,49	R\$ 6.989,95
2.2.10	ED-29552	CORTE, DOBRA E MONTAGEM DE AÇO CA-50, DIÂMETRO 12,5MM, INCLUSIVE ESPAÇADOR	kg	253,03	R\$ 12,99	R\$ 15,85	R\$ 4.010,53
2.2.11	ED-29548	CORTE, DOBRA E MONTAGEM DE AÇO CA-60, DIÂMETRO 5MM, INCLUSIVE ESPAÇADOR	kg	140,81	R\$ 14,28	R\$ 17,42	R\$ 2.453,01
2.2.12	92263	FABRICAÇÃO DE FÔRMA PARA PILARES E ESTRUTURAS SIMILARES, EM CHAPA DE MADEIRA COMPENSADA RESINADA, E = 17 MM.	m²	101,33	R\$ 174,08	R\$ 212,38	R\$ 21.520,68
		FUNDAÇÕES					
2.2.13	ED-29550	CORTE, DOBRA E MONTAGEM DE AÇO CA-50, DIÂMETRO 8MM, INCLUSIVE ESPAÇADOR	kg	154,28	R\$ 13,94	R\$ 17,01	R\$ 2.624,39
2.2.14	ED-29551	CORTE, DOBRA E MONTAGEM DE AÇO CA-50, DIÂMETRO 10MM, INCLUSIVE ESPAÇADOR	kg	600,84	R\$ 13,52	R\$ 16,49	R\$ 9.907,92
2.2.15	ED-29552	CORTE, DOBRA E MONTAGEM DE AÇO CA-50, DIÂMETRO 12,5MM, INCLUSIVE ESPAÇADOR	kg	388,09	R\$ 12,99	R\$ 15,85	R\$ 6.151,23
2.2.16	ED-29548	CORTE, DOBRA E MONTAGEM DE AÇO CA-60, DIÂMETRO 5MM, INCLUSIVE ESPAÇADOR	kg	74,47	R\$ 14,28	R\$ 17,42	R\$ 1.297,32
				Subtotal			R\$ 125.137,05
3		ALVENARIA DE VEDAÇÃO E REVESTIMENTOS					
3.1	ED-48195	ALVENARIA DE VEDAÇÃO COM BLOCO DE CONCRETO, ESP. 14CM, INCLUSIVE ARGAMASSA PARA ASSENTAMENTO	m²	116,97	R\$ 79,23	R\$ 96,66	R\$ 11.306,32
3.2	ED-48196	ALVENARIA DE VEDAÇÃO COM BLOCO DE CONCRETO, ESP. 19CM, COM ACABAMENTO APARENTE, INCLUSIVE ARGAMASSA PARA ASSENTAMENTO	m²	375,23	R\$ 91,79	R\$ 111,98	R\$ 42.017,92
3.3	ED-48533	DIVISÓRIA EM GRANITO CINZA ANDORINHA, ESP. 3CM, INCLUSIVE INSTALAÇÃO, FERRAGENS EM LATÃO CROMADO E ACESSÓRIOS	m²	19,38	R\$ 692,17	R\$ 844,45	R\$ 16.365,44
3.4	ED-50729	CHAPISCO COM ARGAMASSA, TRAÇO 1:3 (CIMENTO E AREIA), ESP. 5MM, APLICADO EM ALVENARIA COM PENEIRA, INCLUSIVE ARGAMASSA COM PREPARO MECANIZADO	m²	404,70	R\$ 14,60	R\$ 17,81	R\$ 7.207,71
3.5	ED-50761	REBOCO COM ARGAMASSA, TRAÇO 1:2:8 (CIMENTO, CAL E AREIA), ESP. 20MM, APLICAÇÃO MANUAL, INCLUSIVE ARGAMASSA COM PREPARO MECANIZADO, EXCLUSIVE CHAPISCO	m²	404,70	R\$ 39,91	R\$ 48,69	R\$ 19.704,84
3.6	ED-50451	PINTURA ACRÍLICA EM PAREDE, DUAS (2) DEMÃOS, EXCLUSIVE SELADOR ACRÍLICO E MASSA ACRÍLICA/CORRIDA (PVA)	m²	316,14	R\$ 16,57	R\$ 20,22	R\$ 6.392,35
3.7	ED-9081	REVESTIMENTO COM CERÂMICA APLICADO EM PAREDE, ACABAMENTO ESMALTADO, AMBIENTE INTERNO/EXTERNO, PADRÃO EXTRA, DIMENSÃO DA PEÇA ATÉ 2025 CM2, PEI III, ASSENTAMENTO COM ARGAMASSA INDUSTRIALIZADA, INCLUSIVE REJUNTAMENTO	m²	88,56	R\$ 79,07	R\$ 96,47	R\$ 8.543,38
				Subtotal			R\$ 111.537,96
4		ATERRO					



Prefeitura Municipal de Cabo Verde
Estado de Minas Gerais

Av. Oscar Ornelas nº 152 – Tel/Fax (35) 3736.1220
CNPJ: 17.909.599/0001-83 – CEP. 37880-000

Data fundação: 15/08/1762 – Emancipação Político-Administrativa 30/10/1866

Home page www.caboverde.mg.gov.br E.mail: caboverdemg@caboverde.mg.gov.br

4.1	ED-51096	COMPACTAÇÃO MECANIZADA DE ATERRO COM PLACA VIBRATÓRIA, INCLUSIVE ESPALHAMENTO MANUAL	m³	357,50	R\$ 53,92	R\$ 65,78	R\$ 23.516,94
4.2	ED-50174	IMPERMEABILIZAÇÃO COM EMULSÃO ASFÁLTICA, DUAS (2) DEMÃOS	m²	134,18	R\$ 33,34	R\$ 40,67	R\$ 5.457,34
				Subtotal			R\$ 28.974,28
5	SISTEMA DE PISOS						
5.1	ED-9317	PISO EM CONCRETO PREPARADO EM OBRA COM BETONEIRA COM FCK DE 10MPA, SEM ARMAÇÃO, ACABAMENTO RÚSTICO, ESP. 5CM, INCLUSIVE FORNECIMENTO, LANÇAMENTO, ADENSAMENTO, SARRAFEAMENTO, EXCLUSIVE JUNTA DE DILATAÇÃO	m²	302,00	R\$ 61,85	R\$ 75,46	R\$ 22.788,92
5.2	ED-29563	ARMADURA DE TELA DE AÇO CA-60, SOLDADA TIPO Q-61, DIÂMETRO Ø3,4MM, TRAMA COM DIMENSÃO (150X150)MM, INCLUSIVE ESPAÇADOR, EXCLUSIVE CONCRETO	m²	143,36	R\$ 15,34	R\$ 18,71	R\$ 2.682,27
5.3	ED-9319	PISO EM CONCRETO USINADO CONVENCIONAL COM DE FCK 15MPA, COM TELA SOLDADA NERVURADA TIPO Q-61, ACABAMENTO POLIDO EM NÍVEL ZERO, ESP. 5CM, INCLUSIVE FORNECIMENTO, LANÇAMENTO, ADENSAMENTO, EXCLUSIVE JUNTA DE DILATAÇÃO	m²	421,30	R\$ 96,33	R\$ 117,52	R\$ 49.511,41
5.4	ED-50566	CONTRAPISO DESEMPENADO COM ARGAMASSA, TRAÇO 1:3 (CIMENTO E AREIA), ESP. 20MM, INCLUSIVE ARGAMASSA COM PREPARO MECANIZADO	m²	158,52	R\$ 40,15	R\$ 48,98	R\$ 7.764,51
5.5	ED-50542	REVESTIMENTO COM CERÂMICA APLICADO EM PISO, ACABAMENTO ESMALTADO, AMBIENTE INTERNO, PADRÃO EXTRA, DIMENSÃO DA PEÇA ATÉ 2025 CM2, PEI V, ASSENTAMENTO COM ARGAMASSA INDUSTRIALIZADA, INCLUSIVE REJUNTAMENTO	m²	35,89	R\$ 85,00	R\$ 103,70	R\$ 3.721,79
5.6	ED-50771	RODAPÉ COM REVESTIMENTO CERÂMICA ESMALTADA COMERCIAL, ALTURA 10CM, PEI IV, ASSENTAMENTO COM ARGAMASSA INDUSTRIALIZADA, INCLUSIVE REJUNTAMENTO	m	37,68	R\$ 13,02	R\$ 15,88	R\$ 598,41
				Subtotal			R\$ 87.067,31
6	ESQUADRIAS						
6.1	ED-29481	JANELA EM ALUMÍNIO MÁXIM-AR COM ALTURA DE 60CM, LINHA 25/SUPREMA, ACABAMENTO ANODIZADO NATURAL, INCLUSIVE PERFIS, VIDRO LISO 4MM E INSTALAÇÃO, EXCLUSIVE FERRAGENS PARA MÓDULO DE JANELA DE ALUMÍNIO MÁXIM-AR	m²	1,20	R\$ 1.046,68	R\$ 1.276,95	R\$ 1.532,34
6.2	ED-50915	PORTA METÁLICA 70 X 210 CM , INCLUINDO FECHADURA TIPO EXTERNA E FERRAGENS, CONFORME DETALHE PADRÃO ESCOLAR 4/98 VERSÃO 2005	Un	4,00	R\$ 634,48	R\$ 774,07	R\$ 3.096,28
6.3	ED-50916	PORTA METÁLICA 80 X 210 CM , INCLUINDO FECHADURA TIPO EXTERNA E FERRAGENS, CONFORME DETALHE PADRÃO ESCOLAR 4/98 VERSÃO 2005	Un	1,00	R\$ 725,12	R\$ 884,65	R\$ 884,65
6.4	ED-50975	PORTA METÁLICA EM CHAPA DOBRADA, DIMENSÃO (90X210)CM, TIPO DE ABRIR, UMA (1) FOLHA, INCLUSIVE ESTRUTURA, DOBRADIÇA E MARCO, EXCLUSIVE FECHADURA E PINTURA	Un	6,00	R\$ 645,20	R\$ 787,14	R\$ 4.722,84
6.5	ED-23033	FERRAGENS PARA PORTA METÁLICA, DE ABRIR, COM UMA (1) FOLHAS, INCLUSIVE FECHADURA TIPO EXTERNA COM GRAU DE SEGURANÇA MÉDIO, ACABAMENTO EM ESPELHO CROMADO COM MAÇANETA MODELO ALAVANCA EM ZAMAC E DOBRADIÇA DE FERRO, MEDIDAS (3"X2.1/2"), TIPO PINO SOLTO COM BOLA, ACABAMENTO CROMADO, FORNECIMENTO, ACESSÓRIOS E INSTALAÇÃO, EXCLUSIVE PORTA METÁLICA	Un	6,00	R\$ 155,57	R\$ 189,80	R\$ 1.138,80
6.6	ED-13888	PORTA METÁLICA, TIPO DE CORRER, COM UMA (1) FOLHA, EM CHAPA GALVANIZADA LAMBRIL, MODELO ONDULADA, INCLUSIVE FORNECIMENTO, ASSENTAMENTO, PERFIS PARA MARCO E PINTURA ANTICORROSIVA COM UMA (1) DEMÃO, EXCLUSIVE FECHADURA E ROLDANAS	m²	7,04	R\$ 506,80	R\$ 618,30	R\$ 4.352,83
6.7	ED-13911	FERRAGENS PARA PORTA METÁLICA, DE CORRER, COM UMA (1) FOLHA, BATENTE COM ALTURA MÁXIMA DE 2,3M, INCLUSIVE FECHADURA, MODELO BICO PAPAGAIO, ROLDANA INFERIOR E SUPERIOR, MODELO TIPO U, COM CAPACIDADE PARA 360KG, FORNECIMENTO, ACESSÓRIOS E INSTALAÇÃO, EXCLUSIVE PORTA METÁLICA	un	1,00	R\$ 344,14	R\$ 419,85	R\$ 419,85
6.8	ED-50495	PINTURA ESMALTE BASE SOLVENTE EM SUPERFÍCIES METÁLICAS, DUAS (2) DEMÃOS, COM APLICAÇÃO MANUAL, INCLUSIVE UMA (1) DEMÃO DE FUNDO ANTICORROSIVO	m²	51,87	R\$ 34,72	R\$ 42,36	R\$ 2.197,59
				Subtotal			R\$ 18.345,18
7	INSTALAÇÃO HIDROSSANITÁRIAS						
7.1	ED-6925	BACIA SANITÁRIA (VASO) DE LOUÇA CONVENCIONAL ACESSÍVEL (PCR/PMR), COR BRANCA, INCLUSIVE ACESSÓRIOS DE FIXAÇÃO/VEDAÇÃO, VÁLVULA DE DESCARGA METÁLICA COM ACIONAMENTO DUPLO, TUBO DE LIGAÇÃO DE LATÃO COM CANOPLA E REJUNTAMENTO, EXCLUSIVE ASSENTO	un	2,00	R\$ 1.372,87	R\$ 1.674,90	R\$ 3.349,80
7.2	ED-50298	BACIA SANITÁRIA (VASO) DE LOUÇA CONVENCIONAL, COR BRANCA, INCLUSIVE ACESSÓRIOS DE FIXAÇÃO/VEDAÇÃO, VÁLVULA DE DESCARGA METÁLICA COM ACIONAMENTO DUPLO, TUBO DE LIGAÇÃO DE LATÃO COM CANOPLA E REJUNTAMENTO, EXCLUSIVE ASSENTO	un	4,00	R\$ 1.088,22	R\$ 1.327,63	R\$ 5.310,52
7.3	ED-50279	CUBA DE LOUÇA BRANCA DE EMBUTIR, FORMATO OVAL, INCLUSIVE VÁLVULA DE ESCOAMENTO DE METAL COM ACABAMENTO CROMADO, SIFÃO DE METAL TIPO COPO COM ACABAMENTO CROMADO	un	6,00	R\$ 380,64	R\$ 464,38	R\$ 2.786,28
7.4	ED-49936	CAIXA D'ÁGUA DE POLIETILENO, CAPACIDADE DE 1.000L, INCLUSIVE TAMPA, TORNEIRA DE BOIA, EXTRAVASOR, TUBO DE LIMPEZA E ACESSÓRIOS, EXCLUSIVE TUBULAÇÃO DE ENTRADA/SAÍDA DE ÁGUA	un	2,00	R\$ 1.013,53	R\$ 1.236,51	R\$ 2.473,02
7.5	ED-50002	REGISTRO DE ESFERA, TIPO PVC SOLDÁVEL DN 40MM (1.1/4"), INCLUSIVE VOLANTE PARA ACIONAMENTO	un	2,00	R\$ 41,52	R\$ 50,65	R\$ 101,30
7.6	ED-49991	REGISTRO DE GAVETA, TIPO BASE, ROSCÁVEL 1" (PARA TUBO SOLDÁVEL OU PPR DN 32MM/CPVC DN 28MM), INCLUSIVE ACABAMENTO (PADRÃO MÉDIO) E CANOPLA CROMADOS	un	6,00	R\$ 136,12	R\$ 166,07	R\$ 996,42
7.7	ED-50079	FORNECIMENTO E ASSENTAMENTO DE TUBO PVC RÍGIDO ROSCÁVEL, ÁGUA FRIA, DN 3/4" (25 MM), INCLUSIVE CONEXÕES	m	69,99	R\$ 40,40	R\$ 49,29	R\$ 3.449,95
7.8	ED-50082	FORNECIMENTO E ASSENTAMENTO DE TUBO PVC RÍGIDO ROSCÁVEL, ÁGUA FRIA, DN 1.1/2" (50 MM), INCLUSIVE CONEXÕES	m	20,00	R\$ 73,85	R\$ 90,10	R\$ 1.802,00
7.9	ED-50084	FORNECIMENTO E ASSENTAMENTO DE TUBO PVC RÍGIDO ROSCÁVEL, ÁGUA FRIA, DN 2.1/2" (75 MM), INCLUSIVE CONEXÕES	m	70,00	R\$ 153,64	R\$ 187,44	R\$ 13.120,99



Prefeitura Municipal de Cabo Verde
Estado de Minas Gerais

Av. Oscar Ornelas nº 152 – Tel/Fax (35) 3736.1220
CNPJ: 17.909.599/0001-83 – CEP. 37880-000

Data fundação: 15/08/1762 – Emancipação Político-Administrativa 30/10/1866

Home page www.caboverde.mg.gov.br E.mail: caboverdemg@caboverde.mg.gov.br

7.10	ED-48181	DISTRIBUIDOR/DISPENSER PARA PAPEL HIGIÊNICO EM AÇO INOX, ACABAMENTO POLIDO OU ESCOVADO, TIPO SOBREPOR, INCLUSIVE ACESSÓRIOS DE FIXAÇÃO	un	6,00	R\$ 280,13	R\$ 341,76	R\$ 2.050,56
7.11	ED-48180	DISTRIBUIDOR/DISPENSER PARA PORTA PAPEL TOALHA PARA INTERFOLHAS DE DUAS (2) OU TRÊS (3) DOBRAS, EM AÇO INOX, INCLUSIVE ACESSÓRIOS PARA FIXAÇÃO	un	2,00	R\$ 218,38	R\$ 266,42	R\$ 532,84
7.12	ED-48184	DISTRIBUIDOR/DISPENSER PARA ALCOOL EM GEL OU SABONETE LÍQUIDO, EM AÇO INOX, CAPACIDADE RESERVATÓRIO 800ML, INCLUSIVE ACESSÓRIOS PARA FIXAÇÃO	un	2,00	R\$ 222,80	R\$ 271,82	R\$ 543,64
7.13	ED-50029	FORNECIMENTO E ASSENTAMENTO DE TUBO PVC RÍGIDO, ESGOTO, PBV - SÉRIE NORMAL, DN 100 MM (4"), INCLUSIVE CONEXÕES	m	120,00	R\$ 44,56	R\$ 54,36	R\$ 6.523,74
7.14	ED-50027	FORNECIMENTO E ASSENTAMENTO DE TUBO PVC RÍGIDO, ESGOTO, PBV - SÉRIE NORMAL, DN 50 MM (2"), INCLUSIVE CONEXÕES	m	70,00	R\$ 30,54	R\$ 37,26	R\$ 2.608,42
7.15	ED-49903	CAIXA DE ESGOTO DE INSPEÇÃO/PASSAGEM EM ALVENARIA (100X100X50CM), REVESTIMENTO EM ARGAMASSA COM ADITIVO IMPERMEABILIZANTE, COM TAMPA DE CONCRETO, INCLUSIVE ESCAVAÇÃO, REATERRO E TRANSPORTE COM RETIRADA DO MATERIAL ESCAVADO (EM CAÇAMBA)	un	3,00	R\$ 1.045,03	R\$ 1.274,94	R\$ 3.824,82
				Subtotal			R\$ 49.474,31
8		INSTALAÇÃO ELÉTRICA E DE LÓGICA					
8.1	ED-14179	QUADRO DE DISTRIBUIÇÃO DE EMBUTIR EM PVC, PARA 8 DISJUNTORES DIN, INCLUSIVE BARRAMENTOS NEUTRO/ TERRA, EXCLUSIVE BARRAMENTO DE FASE	und	1,00	R\$ 117,59	R\$ 143,46	R\$ 143,46
8.2	ED-34460	DISJUNTOR MONOPOLAR TIPO DIN, CORRENTE NOMINAL DE 10A, FORNECIMENTO E INSTALAÇÃO, INCLUSIVE TERMINAL ILHÓS	und	4,00	R\$ 18,18	R\$ 22,18	R\$ 88,72
8.3	ED-34465	DISJUNTOR MONOPOLAR TIPO DIN, CORRENTE NOMINAL DE 40A, FORNECIMENTO E INSTALAÇÃO, INCLUSIVE TERMINAL ILHÓS	und	1,00	R\$ 22,77	R\$ 27,78	R\$ 27,78
8.4	ED-48946	CABO DE COBRE FLEXÍVEL, CLASSE 5, ISOLAMENTO TIPO LSHF/ATOX, NÃO HALOGENADO, ANTICHAMA, TERMOPLÁSTICO, UNIPOLAR, SEÇÃO 1,5 MM ² , 70°C, 450/750V	m	199,81	R\$ 3,07	R\$ 3,75	R\$ 749,29
8.5	ED-48951	CABO DE COBRE FLEXÍVEL, CLASSE 5, ISOLAMENTO TIPO LSHF/ATOX, NÃO HALOGENADO, ANTICHAMA, TERMOPLÁSTICO, UNIPOLAR, SEÇÃO 2,5 MM ² , 70°C, 450/750V	m	100,00	R\$ 4,42	R\$ 5,39	R\$ 539,39
8.6	ED-48956	CABO DE COBRE FLEXÍVEL, CLASSE 5, ISOLAMENTO TIPO LSHF/ATOX, NÃO HALOGENADO, ANTICHAMA, TERMOPLÁSTICO, UNIPOLAR, SEÇÃO 4 MM ² , 70°C, 450/750V	m	50,00	R\$ 6,21	R\$ 7,58	R\$ 379,00
8.7	ED-48966	CABO DE COBRE FLEXÍVEL, CLASSE 5, ISOLAMENTO TIPO LSHF/ATOX, NÃO HALOGENADO, ANTICHAMA, TERMOPLÁSTICO, UNIPOLAR, SEÇÃO 10 MM ² , 70°C, 450/750V	m	50,00	R\$ 15,10	R\$ 18,42	R\$ 921,13
8.8	ED-49446	PERFILADO LISO (38X19)MM EM CHAPA DE AÇO GALVANIZADO #18, COM TRATAMENTO PRÉ-ZINCADO, INCLUSIVE FIXAÇÃO SUPERIOR, CONEXÕES E ACESSÓRIOS, EXCLUSIVE TAMPA DE ENCAIXE	m	55,59	R\$ 46,90	R\$ 57,22	R\$ 3.181,37
8.9	ED-17952	ELETRODUTO FLEXÍVEL CORRUGADO, PVC, ANTI-CHAMA, DN 25MM (3/4"), APLICADO EM ALVENARIA, EXCLUSIVE RASGO	m	60,00	R\$ 5,51	R\$ 6,72	R\$ 403,31
8.10	ED-15749	CONJUNTO DE UMA (1) TOMADA PADRÃO, TRÊS (3) POLOS, CORRENTE 20A, TENSÃO 250V, (2P+T/20A-250V), COM PLACA 4"X2" DE UM (1) POSTO, INCLUSIVE FORNECIMENTO, INSTALAÇÃO, SUPORTE, MÓDULO E PLACA	un	4,00	R\$ 34,01	R\$ 41,49	R\$ 165,96
8.11	91996	TOMADA MÉDIA DE EMBUTIR (1 MÓDULO), 2P+T 10A, INCLUINDO SUPORTE E PLACA - FORNECIMENTO E INSTALAÇÃO	un	5,00	R\$ 38,39	R\$ 46,84	R\$ 234,20
8.12	ED-15736	CONJUNTO DE UM (1) INTERRUPTOR PARALELO, CORRENTE 10A, TENSÃO 250V, (10A-250V), COM PLACA 4"X2" DE UM (1) POSTO, INCLUSIVE FORNECIMENTO, INSTALAÇÃO, SUPORTE, MÓDULO E PLACA	un	2,00	R\$ 38,23	R\$ 46,64	R\$ 93,28
8.13	91959	INTERRUPTOR SIMPLES (2 MÓDULOS), 10A/250V, INCLUINDO SUPORTE E PLACA - FORNECIMENTO E INSTALAÇÃO	un	6,00	R\$ 49,04	R\$ 59,83	R\$ 358,98
8.14	ED-13357	LUMINÁRIA PLAFON REDONDO DE VIDRO JATEADO REDONDO COMPLETA, DIÂMETRO 25 CM, PARA UMA (1) LÂMPADA LED, POTÊNCIA 15W, BULBO A65, FORNECIMENTO E INSTALAÇÃO, INCLUSIVE BASE E LÂMPADA	un	7,00	R\$ 64,35	R\$ 78,51	R\$ 549,57
8.15	ED-22350	REFLETOR DE LED, POTÊNCIA DE 200W, EXCLUSIVE SUPORTE E POSTE	un	10,00	R\$ 166,91	R\$ 203,63	R\$ 2.036,30
				Subtotal			R\$ 9.871,74
9		SERVIÇOS COMPLEMENTARES					
9.1	ED-51002	SOLEIRA DE GRANITO, COR CINZA ANDORINHA, ESP. 2CM, ACABAMENTO POLIDO, ASSENTAMENTO COM ARGAMASSA INDUSTRIALIZADA, INCLUSIVE REJUNTAMENTO	m ²	0,696	R\$ 331,47	R\$ 404,39	R\$ 281,46
9.2	ED-50997	PEITORIL DE GRANITO ANDORINHA E=3cm (0,19x2,00)	m ²	1,68	R\$ 303,51	R\$ 370,28	R\$ 622,07
9.3	ED-32098	GUARDA-CORPO EXTERNO, ALTURA 130CM, EM TUBO GALVANIZADO, COM COSTURA, DIÂMETRO 2", ESP. 3MM, GRADIL COM DIVISÃO HORIZONTAL EM TUBO GALVANIZADO, COM COSTURA, DIÂMETRO 1", ESP. 3MM, EXCLUSIVE PINTURA	m	14,40	R\$ 572,01	R\$ 697,85	R\$ 10.049,04
				Subtotal			R\$ 10.952,57
10		COBERTURA E FECHAMENTO LATERAL					
10.1	ED-50244	LAJE PRÉ-MOLDADA UNIDIRECIONAL COM LAJOTA CERÂMICA, CAPEAMENTO DE 4CM, SOBRECARGA DE 100KG/M ² , ALTURA TOTAL DE 11CM E VÃO LIVRE MÁXIMO DE 5M, INCLUSIVE CONCRETO ESTRUTURAL, USINADO BOMBEADO COM FCK DE 20MPA, EXCLUSIVE TELA ARMADA E CIMBRAMENTO	m ²	43,86	R\$ 151,27	R\$ 184,55	R\$ 8.094,36
10.2	ED-20573	FORNECIMENTO DE ESTRUTURA METÁLICA E ENGRADAMENTO METÁLICO PARA TELHADO EM ARCO DE QUADRA POLIESPORTIVA EM AÇO, COBERTURA EM ARCO PADRÃO DA QUADRA ESCOLAR, EXCLUSIVE TELHA, INCLUSIVE PILAR METÁLICO, FABRICAÇÃO, TRANSPORTE, MONTAGEM, APLICAÇÃO DE FUNDO PREPARADOR ANTICORROSIVO, UMA (1) DEMÃO E PINTURA ESMALTE, DUAS (2) DEMÃOS	m ²	658,32	R\$ 254,80	R\$ 310,86	R\$ 204.646,91
10.3	ED-13852	COBERTURA EM TELHA METÁLICA GALVANIZADA ONDULADA, TIPO SIMPLES, ESP. 0,50MM, ACABAMENTO NATURAL, INCLUSIVE ACESSÓRIOS PARA FIXAÇÃO, FORNECIMENTO E INSTALAÇÃO	m ²	659,35	R\$ 94,63	R\$ 115,45	R\$ 76.122,42
10.4	ED-50660	CALHA EM CHAPA GALVANIZADA, ESP. 0,65MM (GSG-24), COM DESENVOLVIMENTO DE 100CM, INCLUSIVE IÇAMENTO MANUAL VERTICAL	m	57,20	R\$ 122,79	R\$ 149,80	R\$ 8.568,56
10.5	ED-50668	CONDUTOR CIRCULAR DE ÁGUA PLUVIAL PARA DO TELHADO EM TUBO DE PVC, DIÂMETRO DE 100MM, INCLUSIVE CONEXÕES E SUPORTES	m	56,12	R\$ 93,55	R\$ 114,13	R\$ 6.405,09



Prefeitura Municipal de Cabo Verde
Estado de Minas Gerais

Av. Oscar Ornelas nº 152 – Tel/Fax (35) 3736.1220
CNPJ: 17.909.599/0001-83 – CEP. 37880-000

Data fundação: 15/08/1762 – Emancipação Político-Administrativa 30/10/1866

Home page www.caboverde.mg.gov.br E.mail: caboverdemg@caboverde.mg.gov.br

10.6	92580	TRAMA DE AÇO COMPOSTA POR TERÇAS PARA TELHADOS DE ATÉ 2 ÁGUAS PARA TELHA ONDULADA DE FIBROCIMENTO, METÁLICA, PLÁSTICA OU TERMOACÚSTICA, INCLUSO TRANSPORTE VERTICAL. AF_07/2019	m²	430,24	R\$ 49,82	R\$ 60,78	R\$ 26.150,05
10.7	ED-13852	COBERTURA EM TELHA METÁLICA GALVANIZADA ONDULADA, TIPO SIMPLES, ESP. 0,50MM, ACABAMENTO NATURAL, INCLUSIVE ACESSÓRIOS PARA FIXAÇÃO, FORNECIMENTO E INSTALAÇÃO	m²	430,27	R\$ 94,63	R\$ 115,45	R\$ 49.675,36
				Subtotal			R\$ 379.662,75
11		DRENAGEM					
11.1	ED-48669	FORNECIMENTO E ASSENTAMENTO DE TUBO PVC RÍGIDO, DRENAGEM/PLUVIAL, PBV - SÉRIE NORMAL, DN 100 MM (4"), INCLUSIVE CONEXÕES	m	48,00	R\$ 37,31	R\$ 45,52	R\$ 2.185,19
11.2	ED-48670	FORNECIMENTO E ASSENTAMENTO DE TUBO PVC RÍGIDO, DRENAGEM/PLUVIAL, PBV - SÉRIE NORMAL, DN 150 MM (6"), INCLUSIVE CONEXÕES	m	85,00	R\$ 65,07	R\$ 79,39	R\$ 6.748,15
11.3	ED-49913	CAIXA DE DRENAGEM DE INSPEÇÃO/PASSAGEM EM ALVENARIA (50X50X100CM), REVESTIMENTO EM ARGAMASSA COM ADITIVO IMPERMEABILIZANTE, COM TAMPA EM GRELHA, INCLUSIVE ESCAVAÇÃO, REATERRO E TRANSPORTE COM RETIRADA DO MATERIAL ESCAVADO (EM CAÇAMBA)	un	2,00	R\$ 907,27	R\$ 1.106,87	R\$ 2.213,74
				Subtotal			R\$ 11.147,08
12		SERVIÇOS FINAIS					
12.1	ED-50266	LIMPEZA FINAL PARA ENTREGA DA OBRA	m²	611,75	R\$ 8,32	R\$ 10,15	R\$ 6.209,33
				Subtotal			R\$ 6.209,33
		TOTAL					R\$ 857.653,42

Documento assinado digitalmente
gov.br JACQUELINE PEZZI VITORINO DOS REIS
Data: 10/03/2026 08:35:14 -0300
Verifique em <https://validar.iti.gov.br>

Jacqueline Pezzi V. Reis
Arquiteta Urbanista
CAU A293154-0

Assinado digitalmente por CLAUDIO ANTONIO PALMA:
44041730678
DN: cn=CLAUDIO ANTONIO PALMA, ou=AC Soluti Multipla v5,
ou=149308900110, ou=Presencial, ou=Certificado PF
/pt, cn=CLAUDIO ANTONIO PALMA, ou=44041730678
Razão: Eu sou o autor deste documento.
Localizador: para localização de assinatura aqui
Data: 2026.03.10 08:37:26 -0300
Font: Reader Versão: 10.1.1

CLAUDIO ANTONIO PALMA:
44041730678

Prefeitura Municipal de Cabo Verde
17.909.599/0001-83

Cabo Verde, 14 de janeiro de 2026

BDI - Planilha de Cálculo

Objeto:	CONSTRUÇÃO DE QUADRA POLIESPORTIVA NA ESCOLA MUNICIPAL PROF. PEDRO DE ALCANTARA FERREIRA
Tomador:	Prefeitura Municipal de Cabo Verde - MG
Município:	CABO VERDE - MG

Em atenção ao estabelecido pelo Acórdão 2622/2013 – TCU – Plenário reformamos a orientação e indicamos a utilização dos seguintes parâmetros para taxas de BDI:		
Tipo de obra:	Construção de edifícios	<p align="center">Obras que se enquadram no tipo escolhido:</p> <p>Para o tipo de obra “Construção de Edifícios” enquadram-se: a construção e reforma de: edifícios, unidades habitacionais, escolas, hospitais, hotéis, restaurantes, armazéns e depósitos, edifícios para uso agropecuário, estações para trens e metropolitanos, estádios esportivos e quadras cobertas, instalações para embarque e desembarque de passageiros (em aeroportos, rodoviárias, portos, etc.), penitenciárias e presídios, a construção de edifícios industriais (fábricas, oficinas, galpões industriais, etc.), conforme classificação 4120-4 do CNAE 2.0. Também enquadram-se pátios, mirantes e outros edifícios de finalidade turística.</p>
Alternativa mais vantajosa para a Administração Pública:	Onerado	
BDI ABAIXO PODE SER ACEITO	OK	
22,00%		
OBSERVAÇÕES		
Parâmetro	%	Verificação
Administração Central	4,00%	OK
Mín: 3,00% Máx: 5,50%		
Seguros e Garantias	0,80%	OK
Mín: 0,80% Máx: 1,00%		
Riscos	1,00%	OK
Mín: 0,97% Máx: 1,27%		
Despesas Financeiras	0,65%	OK
Mín: 0,59% Máx: 1,39%		
Lucro	8,09%	OK
Mín: 6,16% Máx: 8,96%		
Impostos: PIS	0,65%	OK
Impostos: COFINS	3,00%	OK
Impostos: ISS (mun.)	2,00%	OK
Regime de desoneração (4,5%)	0,00%	OK

Os percentuais de Impostos a serem adotados devem ser indicados pelo Tomador, conforme legislação vigente. **Apresentar declaração informando o percentual de ISS incidente sobre esta obra, considerando a base de cálculo prevista na legislação municipal.**

As tabelas que apresentam os limites foram construídas sem considerar a desoneração sobre a folha de pagamento prevista na Lei nº 12.844/2013. Caso o CNAE da empresa indique que a mesma deve considerar a contribuição previdenciária sobre a receita bruta, será somada a alíquota de 2% no item impostos.

$$BDI = \frac{(1 + AC + S + R + G)(1 + DF)(1 + L)}{(1 - I)} - 1$$

Onde:
 AC: taxa de administração central;
 S: taxa de seguros;
 R: taxa de riscos;
 G: taxa de garantias;
 DF: taxa de despesas financeiras;
 L: taxa de lucro/remuneração;
 I: taxa de incidência de impostos (PIS, COFINS, ISS).

Cabo Verde, 14 de janeiro de 2026

Documento assinado digitalmente
 JACQUELINE PEZZI VITORINO DOS REIS
 Data: 14/01/2026 10:41:53-0300
 Verifique em <https://validar.iti.gov.br>

Jacqueline Pezzi V. Reis
 Arquiteta Urbanista - CAU A293154-0

Assinado digitalmente por CLAUDIO ANTONIO PALMA:44041730678
 DN: C=BR, O=ICP-Brasil, OU=AC SOLUTI Multipla v5, OU=1493089000110, OU=Presencial, OU=Certificado PF A1, CN=CLAUDIO ANTONIO PALMA:44041730678
 Razão: Eu sou o autor deste documento
 Localização: sua localização de assinatura aqui
 Data: 2026.01.14 12:36:56-0300
 Foxit Reader Versão: 10.1.1

CLAUDIO ANTONIO PALMA:44041730678

Prefeitura Municipal de Cabo Verde
 17.909.599/0001-83

MEMORIAL DESCRITIVO

OBRA: CONSTRUÇÃO DE QUADRA POLIESPORTIVA NA ESCOLA MUNICIPAL PROF. PEDRO ALCANTARA FERREIRA

LOCALIZAÇÃO: RUA ALCEU PRADO, S/N, CHAPADÃO, CABO VERDE - MG

INTRODUÇÃO

Este memorial tem o objetivo de orientar construtores acerca da construção das quadras poliesportivas e pátios cobertos.

ACESSIBILIDADE

As quadras e pátios serão dotados de equipamentos, rampas e vestiários (exceto pátio que possui equipamentos para peteca e rampas) para atender o disposto na norma ABNT NBR 9050.

MATERIAIS

Todo e qualquer material a ser empregado na Obra será, obrigatoriamente, de primeira qualidade e comprovada eficiência para o fim a que se destina satisfazendo às presentes especificações.

Caso ocorra a necessidade de substituição de algum material por outro equivalente, somente poderá ocorrer mediante autorização expressa e por escrito da Equipe Técnica da Prefeitura.

Caberá à essa Equipe Técnica sempre que preciso exigir do Construtor ou efetuar por iniciativa própria todos os testes e ensaios dos materiais aplicados na obra, sempre que considere necessário, de modo a preservar sua boa qualidade.

MÃO DE OBRA

A mão de obra a ser empregada, sempre que necessário especializada, deverá ser de primeira qualidade, com operários tecnicamente capazes e conhecedores de suas funções.

Com isso espera-se obter em todos os serviços a melhor execução e o melhor esmero possível em acabamentos, que só deverão ser aceitos pela Equipe Técnica da Prefeitura.

SEGURANÇA

Para execução dos serviços, os operários deverão utilizar, obrigatoriamente, equipamentos de proteção individual (EPI) e de proteção coletiva (EPC)

Devem possuir treinamento nas Normas Regulamentadoras (NR) 01, 06, 10, 18 e 35, os certificados poderão ser solicitados em qualquer momento durante a obra.

FERRAMENTAS E EQUIPAMENTOS

Para a execução dos serviços, o construtor deverá dispor no canteiro de obras do ferramental e dos equipamentos necessários e indispensáveis ao desenvolvimento dos trabalhos em boas condições de uso.

ORIENTAÇÕES FINAIS

Após a assinatura do contrato a contratada deverá proceder a aferição das dimensões, dos alinhamentos, dos ângulos e de quaisquer outras indicações constantes no projeto, havendo divergências com as reais condições encontradas no local, esta deverá ser comunicada à fiscalização para as medidas cabíveis.

A contratada manterá em perfeitas condições todas as referências de nível e de alinhamento o que permitirá reconstituir ou aferir a locação em qualquer tempo e oportunidade.

A locação será feita sempre pelos eixos dos elementos construtivos.

No decorrer da execução dos serviços, a contratada deverá obedecer, com rigor, às especificações e aos projetos, sob pena de ter que demolir e refazer tudo o que estiver em desacordo com os documentos supracitados, sem direito a qualquer indenização;

Durante a execução dos serviços, e desde que previamente aprovado pela fiscalização, a contratada poderá utilizar as dependências da unidade escolar onde será executado os serviços, como depósito, almoxarifado, etc. e suas áreas livres como canteiro de obras, desde que em qualquer dos casos não haja comprometimento às atividades escolares e danos à estrutura existente;

Todos os materiais a serem empregados na obra serão novos e de boa qualidade, não sendo permitido o reuso de nenhum material.

A contratada deverá fornecer com a necessária antecedência à fiscalização, as amostras de todos os materiais, antes do emprego dos mesmos na execução da obra, bem como à apresentação de protótipos quando solicitado;

Para os materiais especificados serão admitidos similares, subentendendo-se como similar, um material de igual ou superior qualidade, que desempenhe idêntica função construtiva e apresente as mesmas características exigidas pelas especificações a ser provado pela contratada.

A aprovação destes materiais deverá ser feita previamente pela fiscalização, podendo esta solicitar à Contratada apresentação de certificação e/ou notas fiscais;

Correrão por conta da contratada, todos os itens relacionados com a execução da obra, tais como: materiais, mão de obra, EPI, EPC, obrigações sociais e equipamentos necessários à boa execução dos serviços;

A fiscalização terá poderes para afastar da obra qualquer funcionário que seja julgado nocivo ou prejudicial ao bom andamento dos serviços;

A contratada se obriga a retirar do canteiro de obras quaisquer materiais porventura rejeitados pela Fiscalização;

A contratada deverá providenciar, com a urgência possível:

- As Anotações de Responsabilidade Técnica junto ao CREA ou CAU, nos termos da Lei 6496/77;
- O Alvará de Construção, na forma das disposições em vigor;
- Toda a documentação necessária junto ao INSS, Delegacia Regional do Trabalho, concessionária de serviços públicos e demais órgãos pertinentes;

Os materiais a serem empregados, bem como as obras e os serviços a serem executados, deverão obedecer rigorosamente:

- Às normas e especificações constantes deste memorial e projetos;
- Às normas da ABNT;
- Às prescrições e recomendações dos fabricantes;
- Às normas internacionais consagradas, na falta das normas da ABNT;

Correrá por conta exclusiva da contratada a responsabilidade por quaisquer acidentes no trabalho de execução das obras, bem como as indenizações que possam vir a ser devidas a terceiros por fatos relacionados com a obra, ainda que ocorridos fora do canteiro.

A contratada obedecerá ao disposto nas Normas de Segurança do Trabalho nas Atividades da Construção Civil, CIPA e SESMT, com apresentação, quando exigível, do PCMAT – Programa de Condições de Meio Ambiente de Trabalho.

Concluída a obra, a Contratada apresentará “As Built” de todos os projetos. Os serviços omissos nestas especificações somente serão considerados extraordinários quando autorizados, por escrito, pela fiscalização.

Quaisquer dos itens mencionados nas presentes especificações e não incluídos nos desenhos de execução dos projetos, ou vice-versa, terão a mesma significação como se figurassem em ambos, sendo a execução de responsabilidade da contratada.

Nenhuma modificação poderá ser feita nos desenhos, nas especificações dos projetos arquitetônicos ou nas planilhas sem autorização expressa e por escrito pela fiscalização.

A fiscalização não aceitará, sob nenhum pretexto, a transferência de qualquer responsabilidade da contratada para outras entidades, sejam fabricantes, técnicos, subempreiteiros etc.

A fiscalização poderá admitir subempreiteiros da contratada, desde que submetidos a sua previa aprovação, sem que, entretanto, tal ato implique em qualquer aceitação de transferência de responsabilidade.

A contratada deverá registrar e aprovar, junto aos órgãos competentes e as suas custas, todos os projetos relativos ao empreendimento.

A contratada será responsável pela proteção de todas as instalações em obra, até sua formal entrega à Prefeitura.

As normas de segurança constantes destas especificações não desobrigam a contratada do cumprimento de outras disposições legais, federais, municipais e estaduais pertinentes, sendo de sua inteira responsabilidade os processos ou ações movidas por pessoas físicas ou jurídicas em decorrência de negligência nas precauções exigidas no trabalho ou da utilização de materiais inaceitáveis na execução dos serviços.

Todas as questões, reclamações, demandas judiciais, ações por perdas ou danos e indenizações oriundas de danos causados pela contratada serão de sua inteira

responsabilidade, não cabendo, em nenhuma hipótese, responsabilidade solidaria por parte da Prefeitura.

No caso em que a contratada venha como resultado das suas operações a danificar áreas pública ou de terceiros, ele as deverá recuperar deixando-as em conformidade com o seu estado original.

Cumpra a contratada providenciar e manter o pessoal habilitado necessário para a execução da obra até o cumprimento integral do contrato.

A contratada deverá apresentar e fazer constar o nome no diário de obras do engenheiro ou arquiteto residente, inscrito no CREA ou CAU, que, na ausência do Responsável Técnico, será o seu representante.

Somente esses profissionais serão considerados habilitados a tratar com a fiscalização.

Os representantes da fiscalização e toda pessoa autorizada pela mesma terão livre acesso às obras e a todos os locais onde estejam sendo realizados os trabalhos, estocados e/ou fabricados materiais e equipamentos relativos à obra, ainda que nas dependências da contratada.

Para qualquer serviço mal executado, a fiscalização reservar-se-á o direito de modificar, refazer, substituir da forma e com os materiais que melhor lhe convierem, sem que tal fato acarrete em solicitação de ressarcimento financeiro por parte da contratada, nem extensão do prazo para conclusão da obra.

A obra somente será considerada entregue após o término, por completo, de todos os trabalhos, inclusive a limpeza final, desde que efetuada a vistoria pela fiscalização e, em aceitando a entrega, emitirá o termo de recebimento provisório

Documento assinado digitalmente
 JACQUELINE PEZZI VITORINO DOS REIS
Data: 14/01/2026 10:48:04-0300
Verifique em <https://validar.iti.gov.br>

JACQUELINE PEZZI VITORINO REIS – ARQUITETA URBANISTA – CAU A293154-0

Cabo Verde, 14 de janeiro de 2026



Prefeitura Municipal de Cabo Verde
Estado de Minas Gerais

Av. Oscar Ornelas nº 152 – Tel/Fax (35) 3736.1220
CNPJ: 17.909.599/0001-83 – CEP. 37880-000

Data fundação: 15/08/1762 – Emancipação Político-Administrativa 30/10/1866

Home page www.caboverde.mg.gov.br E.mail: caboverdemg@caboverde.mg.gov.br

CRONOGRAMA FÍSICO FINANCEIRO

OBRA: CONSTRUÇÃO DE QUADRA POLIESPORTIVA NA ESCOLA MUNICIPAL PROF. PEDRO DE ALCANTARA FERREIRA

Proprietário: Prefeitura Municipal de Cabo Verde - MG

Local: Rua Alceu Prado, S/N, Bairro Chapadão, Cabo Verde, MG

CRONOGRAMA FÍSICO FINANCEIRO

MESES				1	2	3	4	5	6
ITEM	DESCRIÇÃO DOS SERVIÇOS	VALOR (R\$)	% ITEM						
1	SERVIÇOS PRELIMINARES	R\$ 19.272,61	2,25%	100,00%					
				R\$ 19.272,61					
2	INFRAESTRUTURA	R\$ 125.137,05	14,59%	40,00%	40,00%	20,00%			
				R\$ 50.054,82	R\$ 50.054,82	R\$ 25.027,41			
3	ALVENARIA DE VEDAÇÃO E REVESTIMENTOS	R\$ 111.537,96	13,01%	30,00%	20,00%	25,00%	25,00%		
				R\$ 33.461,39	R\$ 22.307,59	R\$ 27.884,49	R\$ 27.884,49		
4	ATERRO	R\$ 28.974,28	3,38%		50,00%	50,00%			
					R\$ 14.487,14	R\$ 14.487,14			
5	SISTEMA DE PISOS	R\$ 87.067,31	10,15%			25,00%	25,00%	30,00%	20,00%
						R\$ 21.766,83	R\$ 21.766,83	R\$ 26.120,19	R\$ 17.413,46
6	ESQUADRIAS	R\$ 18.345,18	2,14%				45,00%	30,00%	25,00%
							R\$ 8.255,33	R\$ 5.503,55	R\$ 4.586,30
7	INSTALAÇÃO HIDROSSANITÁRIAS	R\$ 49.474,31	5,77%			15,00%	20,00%	30,00%	35,00%
						R\$ 7.421,15	R\$ 9.894,86	R\$ 14.842,29	R\$ 17.316,01
8	INSTALAÇÃO ELÉTRICA E DE LÓGICA	R\$ 9.871,74	1,15%				30,00%	30,00%	40,00%
							R\$ 2.961,52	R\$ 2.961,52	R\$ 3.948,70
9	SERVIÇOS COMPLEMENTARES	R\$ 10.952,57	1,28%					50,00%	50,00%
								R\$ 5.476,29	R\$ 5.476,29
10	COBERTURA E FECHAMENTO LATERAL	R\$ 379.662,75	44,27%				30,00%	30,00%	40,00%
							R\$ 113.898,83	R\$ 113.898,83	R\$ 151.865,10
11	DRENAGEM	R\$ 11.147,08	1,30%	30,00%	30,00%	40,00%			
				R\$ 3.344,12	R\$ 3.344,12	R\$ 4.458,83			
12	SERVIÇOS FINAIS	R\$ 6.209,33	0,72%					50,00%	50,00%
								R\$ 3.104,67	R\$ 3.104,67
Valores totais		857.653,42	100,00%	R\$ 106.132,94	R\$ 90.193,68	R\$ 101.045,85	R\$ 184.661,86	R\$ 171.907,34	R\$ 203.710,51
				12,37%	10,52%	11,78%	21,53%	20,04%	23,75%

Documento assinado digitalmente
JACQUELINE PEZZI VITORINO DOS REIS
Data: 10/03/2026 08:32:08-0300
Verifique em <https://validar.iti.gov.br>

Jacqueline Pezzi V. Reis
Arquiteta Urbanista
CAU A293154-0

Assinado digitalmente por CLAUDIO ANTONIO PALMA:44041730678
DN: C=BR, O=ICP-Brasil, OU=AC SOLUTI Múltipla vs. OU=14530869000110, OU=Presencial, OU=Certificado PF A1, CN=CLAUDIO ANTONIO PALMA:44041730678
Razão: Eu sou o autor deste documento
Localização: sua localização de assinatura aqui
Data: 2026.03.10 08:36:27-03'00'
Foxit Reader Versão: 10.1.1

CLAUDIO ANTONIO PALMA:
44041730678

Prefeitura Municipal de Cabo Verde
17.909.599/0001-83



Prefeitura Municipal de Cabo Verde
Estado de Minas Gerais

Av. Oscar Ornelas nº 152 – Tel/Fax (35) 3736.1220
CNPJ: 17.909.599/0001-83 – CEP. 37880-000

Data fundação: 15/08/1762 – Emancipação Político-Administrativa 30/10/1866

Home page www.caboverde.mg.gov.br E.mail: caboverdemg@caboverde.mg.gov.br

OBRA: CONSTRUÇÃO DE QUADRA POLIESPORTIVA NA ESCOLA PROF. PEDRO DE ALCANTARA FERREIRA

Proprietário: Prefeitura Municipal de Cabo Verde - MG

Local: Rua Alceu Prado, S/N, Bairro Chapadão, Cabo Verde, MG

CURVA ABC

Especificação	Preço Total	Participação (%)	Faixa
COBERTURA E FECHAMENTO LATERAL	R\$ 379.662,75	44,27%	A
INFRAESTRUTURA	R\$ 125.137,05	14,59%	
ALVENARIA DE VEDAÇÃO E REVESTIMENTOS	R\$ 111.537,96	13,01%	
SISTEMA DE PISOS	R\$ 87.067,31	10,15%	
INSTALAÇÃO HIDROSSANITÁRIAS	R\$ 49.474,31	5,77%	B
ATERRO	R\$ 28.974,28	3,38%	
SERVIÇOS PRELIMINARES	R\$ 19.272,61	2,25%	
ESQUADRIAS	R\$ 18.345,18	2,14%	
DRENAGEM	R\$ 11.147,08	1,30%	C
SERVIÇOS COMPLEMENTARES	R\$ 10.952,57	1,28%	
INSTALAÇÃO ELÉTRICA E DE LÓGICA	R\$ 9.871,74	1,15%	
SERVIÇOS FINAIS	R\$ 6.209,33	0,72%	
Total	857.653,42	100,00%	

Documento assinado digitalmente



JACQUELINE PEZZI VITORINO DOS REIS

Data: 10/03/2026 08:33:07-0300

Verifique em <https://validar.iti.gov.br>

Jacqueline Pezzi Vitorino Reis
Arquiteta Urbanista A293154-0

Cabo Verde, 14 de janeiro de 2026



1. RESPONSÁVEL TÉCNICO

Nome Civil/Social: JACQUELINE PEZZI VITORINO DOS REIS

CPF: 119.XXX.XXX-95

Título Profissional: Arquiteto(a) e Urbanista

Nº do Registro: 00A2931540

2. DETALHES DO RRT

Nº do RRT: SI15883970I00CT001

Modalidade: RRT SIMPLES

Data de Cadastro: 05/08/2025

Forma de Registro: INICIAL

Data de Registro: 06/08/2025

Forma de Participação: INDIVIDUAL

2.1 Valor do RRT

Valor do RRT: R\$125,40

Boleto nº 22763782

Pago em: 06/08/2025

3. DADOS DO SERVIÇO/CONTRATANTE

3.1 Serviço 001

Contratante: PREFEITURA MUNICIPAL DE CABO VERDE MG

CPF/CNPJ: 17.XXX.XXX/0001-83

Tipo: Órgão Público

Data de Início: 12/08/2025

Valor do Serviço/Honorários: R\$830.933,25

Data de Previsão de Término: 18/03/2026

3.1.1 Endereço da Obra/Serviço

País: Brasil

CEP: 37880000

Tipo Logradouro: R

Nº: S/N

Logradouro: ALCEU PRADO

Complemento:

Bairro: CENTRO

Cidade/UF: CABO VERDE/MG

3.1.2 Atividade(s) Técnica(s)

Grupo: PROJETO

Quantidade: 611,60

Atividade: 1.1.2 - Projeto arquitetônico

Unidade: metro quadrado

Grupo: PROJETO

Quantidade: 611,60

Atividade: 1.7.3 - Orçamento

Unidade: metro quadrado

3.1.3 Tipologia

Tipologia: Educacional

3.1.4 Descrição da Obra/Serviço

OBRA: CONSTRUÇÃO DE QUADRA POLIESPORTIVA NA ESCOLA MUNICIPAL PROF. PEDRO DE ALCANTARA FERREIRA

3.1.5 Declaração de Acessibilidade

Declaro o atendimento às regras de acessibilidade previstas em legislação e em normas técnicas pertinentes para as edificações abertas ao público, de uso público ou privativas de uso coletivo, conforme § 1º do art. 56 da Lei nº 13146, de 06 de julho de 2015.



4. RRT VINCULADO POR FORMA DE REGISTRO

Nº do RRT	Contratante	Forma de Registro	Data de Registro
SI15883970I00CT001	PREFEITURA MUNICIPAL DE CABO VERDE MG	INICIAL	05/08/2025

5. DECLARAÇÃO DE VERACIDADE

Declaro para os devidos fins de direitos e obrigações, sob as penas previstas na legislação vigente, que as informações cadastradas neste RRT são verdadeiras e de minha responsabilidade técnica e civil.

6. ASSINATURA ELETRÔNICA

Documento assinado eletronicamente por meio do SICCAU do arquiteto(a) e urbanista JACQUELINE PEZZI VITORINO DOS REIS, registro CAU nº 00A2931540, na data e hora: 2025-08-05 13:43:59, com o uso de login e de senha. O **CPF/CNPJ** está oculto visando proteger os direitos fundamentais de liberdade, privacidade e o livre desenvolvimento da personalidade da pessoa natural (**LGPD**).

Documento assinado digitalmente
gov.br JACQUELINE PEZZI VITORINO DOS REIS
Data: 14/01/2026 10:50:54-0300
Verifique em <https://validar.iti.gov.br>

CLAUDIO ANTONIO PALMA
44041730678

Assinado digitalmente por CLAUDIO ANTONIO PALMA:44041730678
DN: C=BR, O=ICP-Brasil, OU=AC SOLUTI Multipla v5, OU=14830889000110, OU=Presencial, OU=Certificado PF A1, CN=CLAUDIO ANTONIO PALMA:44041730678
Razão: Eu sou o autor deste documento
Localização: sua localização de assinatura aqui
Data: 2026.01.14 12:39:56-03'00'
Foxit Reader Versão: 10.1.1



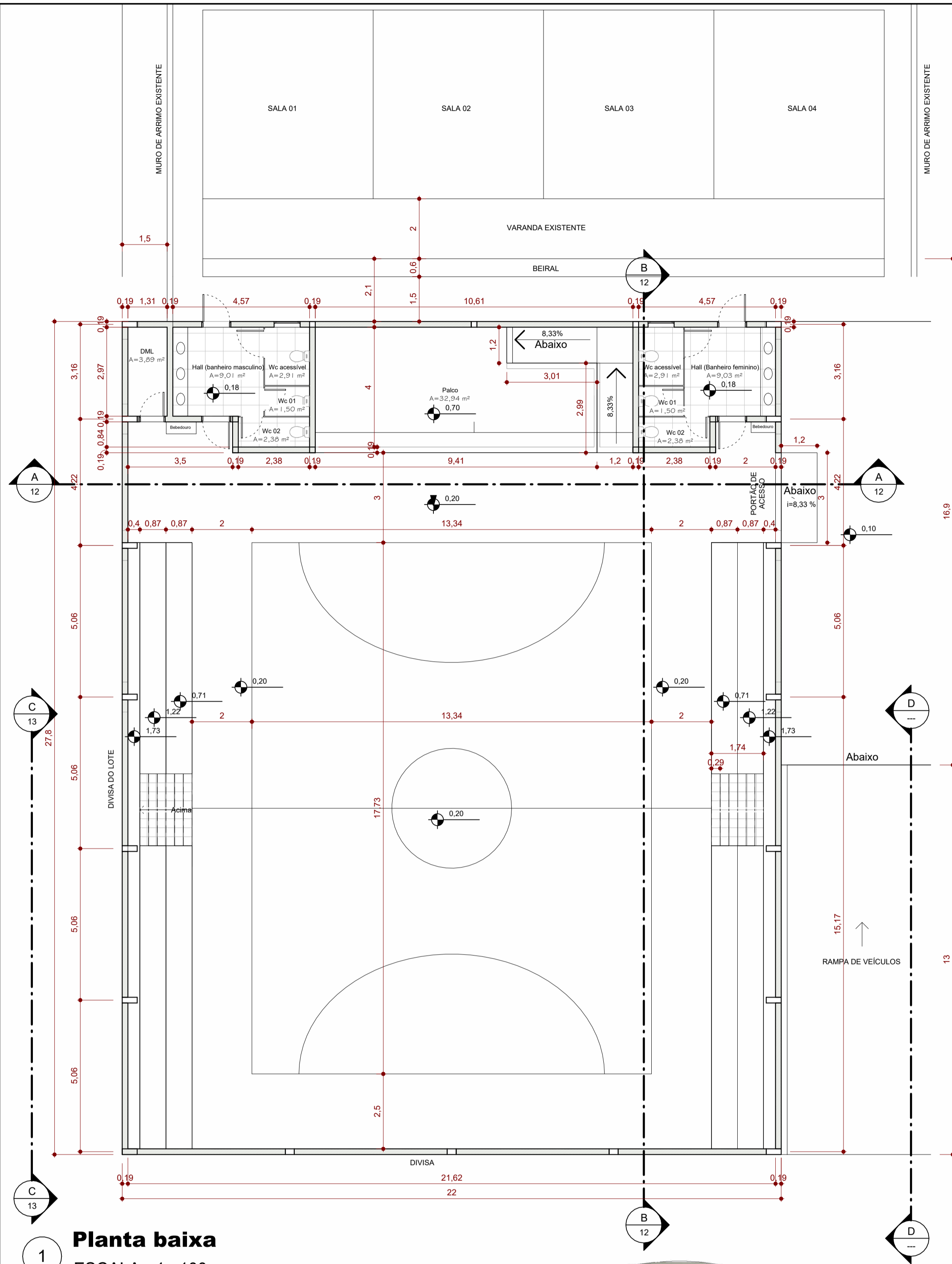

1 **Planta baixa**
ESCALA - 1 : 100

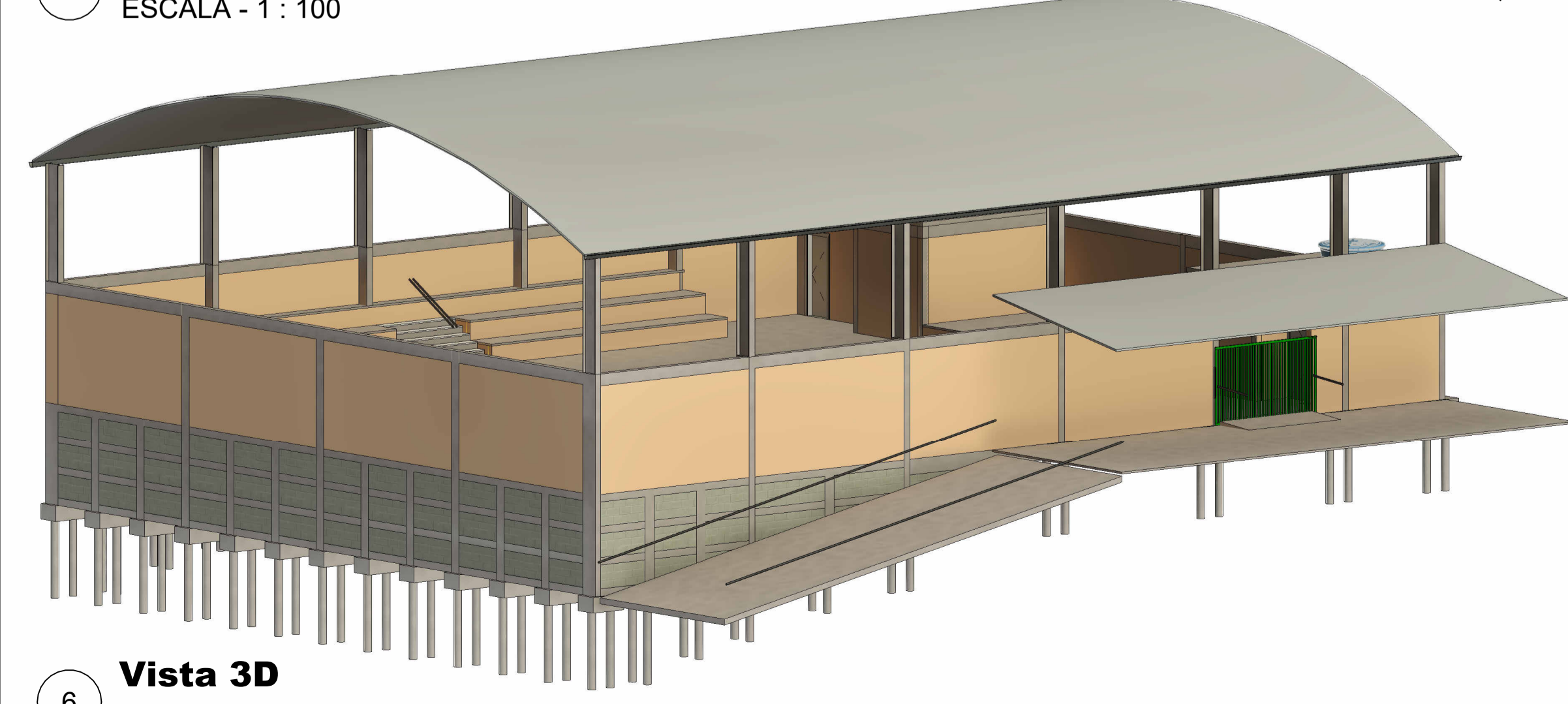

6 **Vista 3D**
ESCALA - 1:25

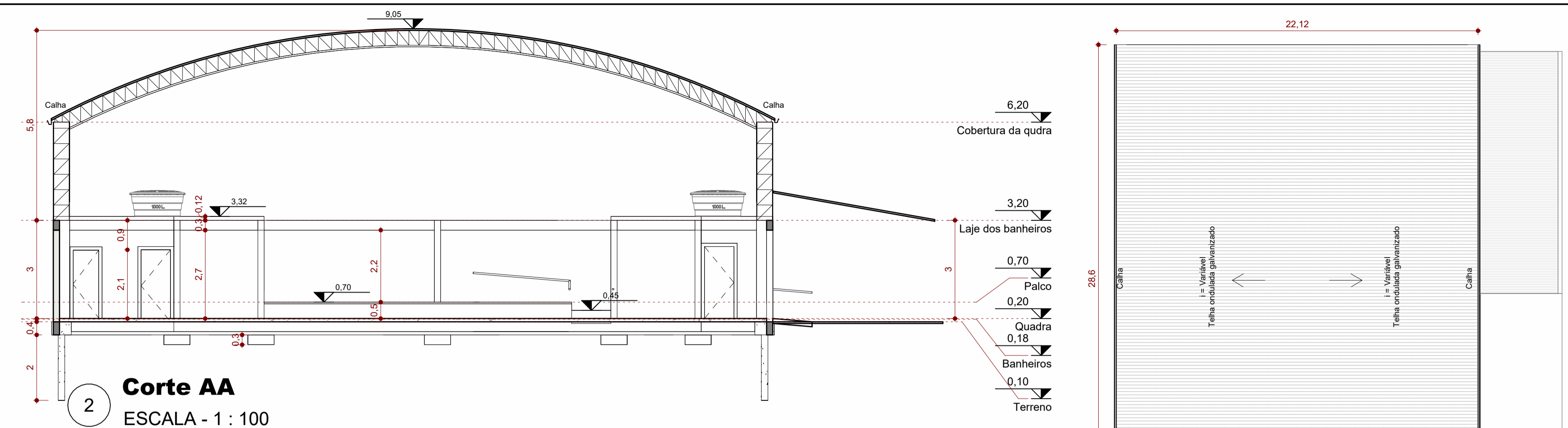

2 **Corte AA**
ESCALA - 1 : 100

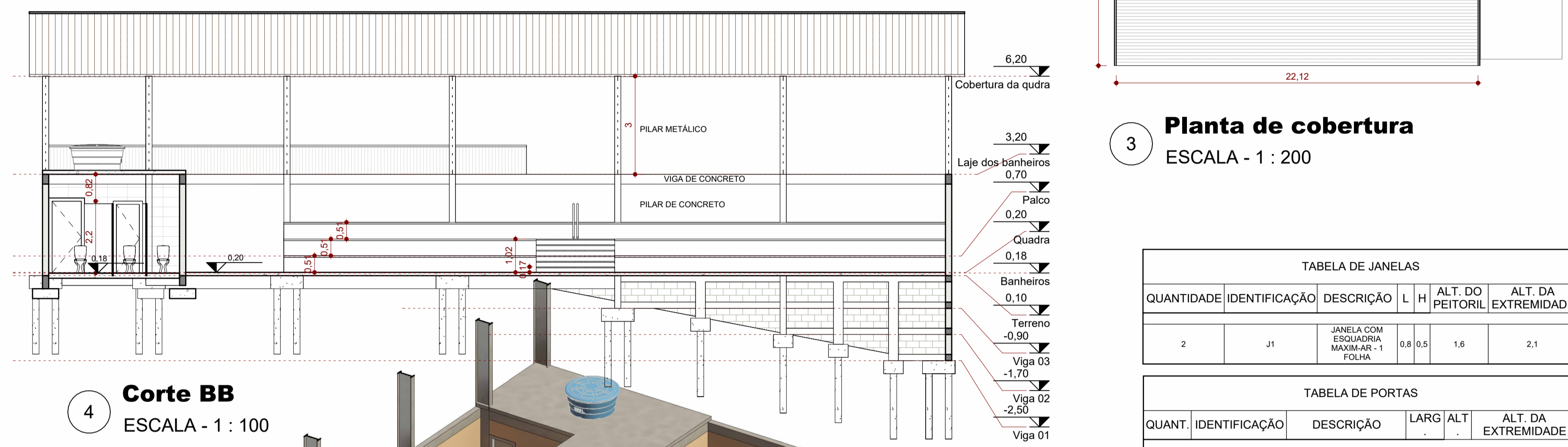

4 **Corte BB**
ESCALA - 1 : 100

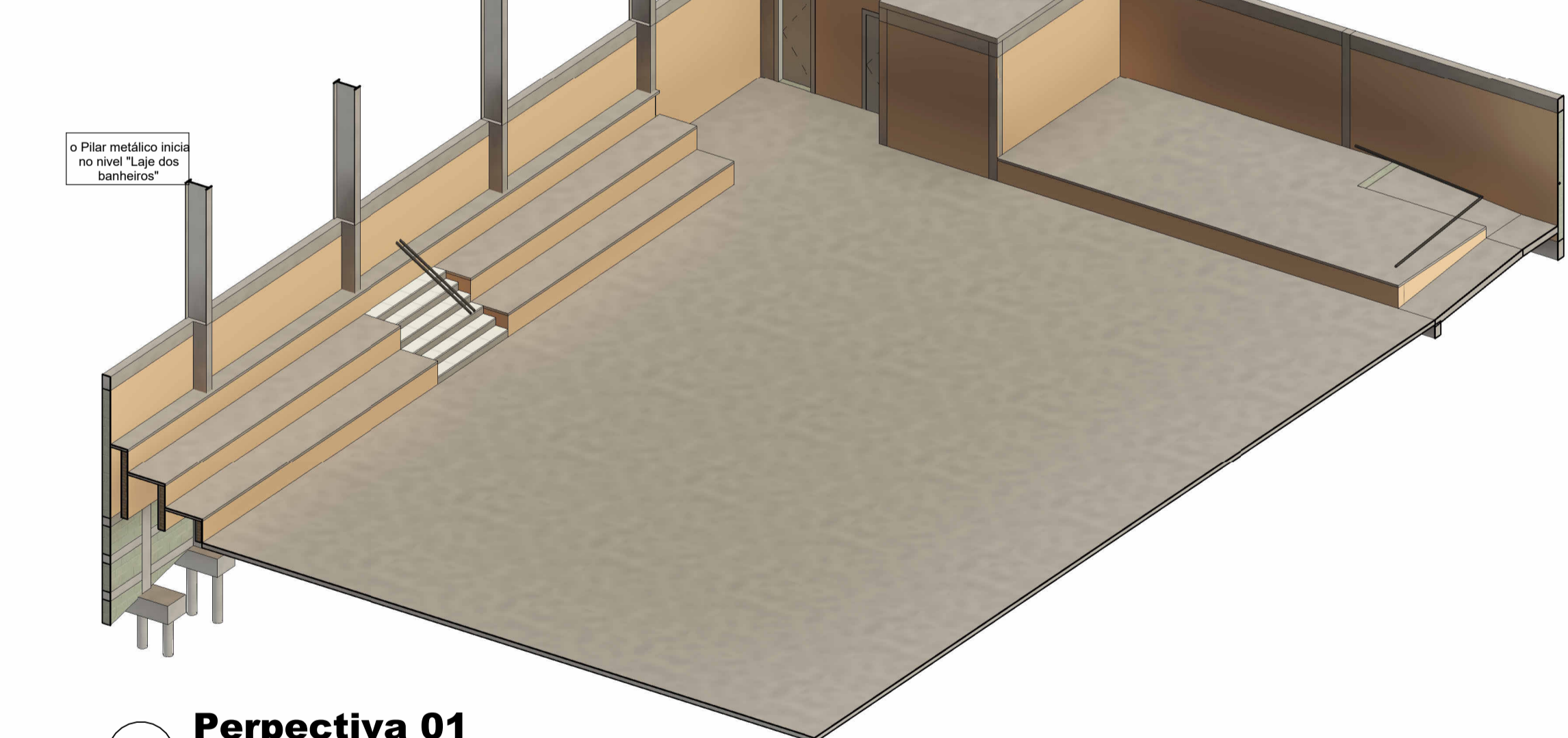

5 **Perspectiva 01**
ESCALA - 1:25

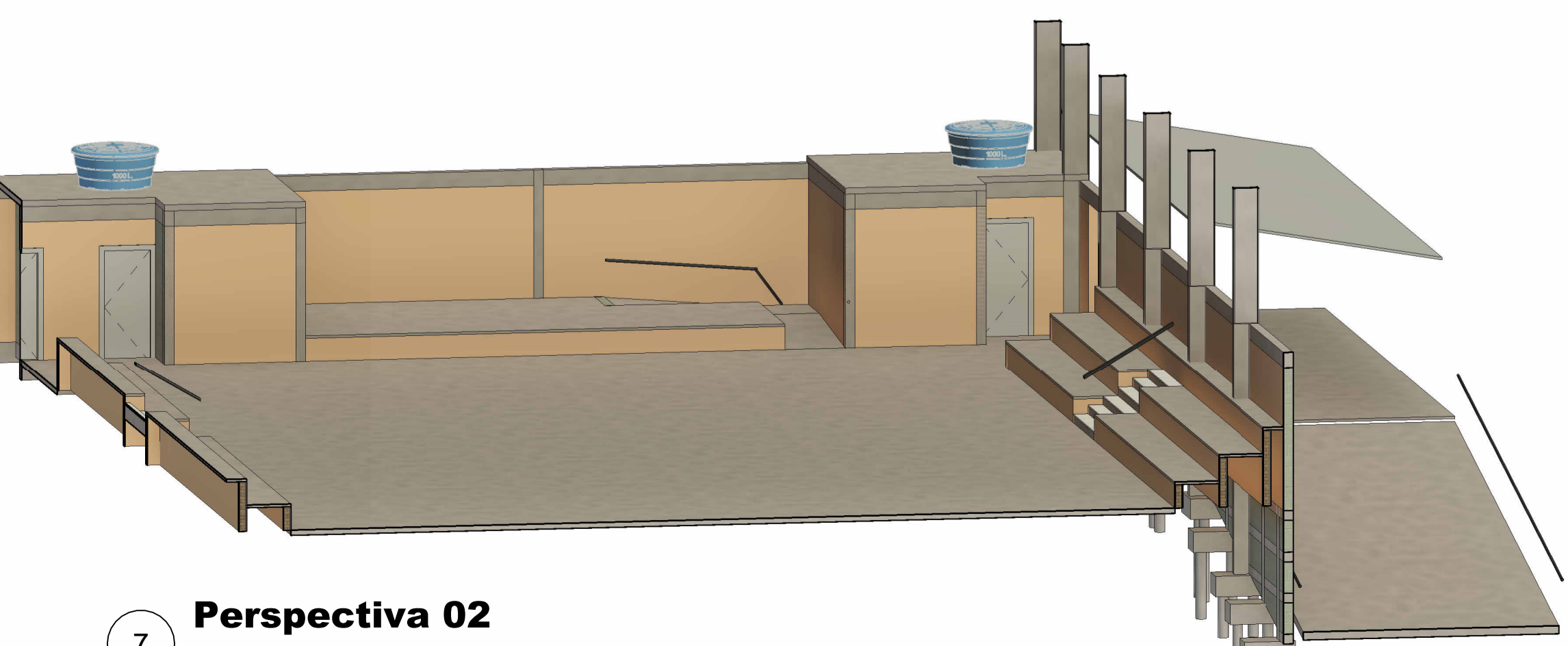

7 **Perspectiva 02**
ESCALA - 1:25

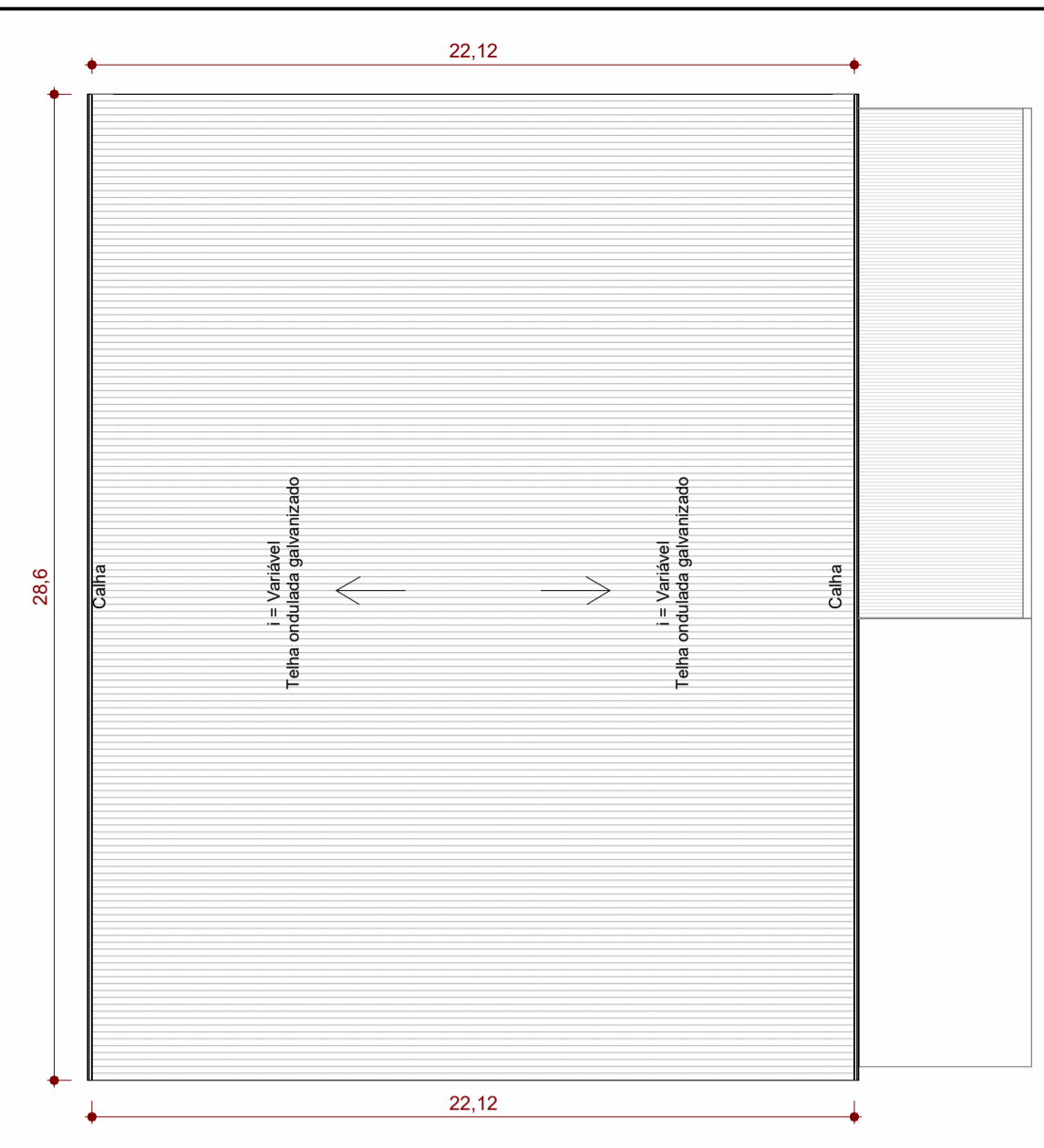

3 **Planta de cobertura**
ESCALA - 1 : 200

TABELA DE JANELAS						
QUANTIDADE	IDENTIFICAÇÃO	DESCRIÇÃO	L	H	ALT. DO PEITORIL	ALT. DA EXTREMIDADE
2	J1	JANELA COM ESQUADRIA MAXIMAR - 1 FOLHA	0,8	0,5	1,6	2,1

TABELA DE PORTAS						
QUANT.	IDENTIFICAÇÃO	DESCRIÇÃO	LARG	ALT	ALT. DA EXTREMIDADE	
4	P1	PORTA DE ABRIR - 1 FOLHA	0,7	2,1	2,1	
1	P2	PORTA DE ABRIR - 1 FOLHA	0,8	2,1	2,1	
6	P3	PORTA DE ABRIR - 1 FOLHA	0,9	2,2	<varia>	

PROJETO DE CONSTRUÇÃO DE UMA QUADRA NA ESCOLA MUNICIPAL PROF. PEDRO DE ALCANTARA FERREIRA FOLHA: 1/3
 CONTEÚDO: PLANTA BAIXA/IMPLANTAÇÃO, CORTES, ESQUEMA GRÁFICO DE ÁREAS E FACHADA. DATA: Jul/2025

LOCAL: RUA ALCEU PRADO, N° 2
 LOTEAMENTO: CHAPADÃO
 PROPRIETÁRIO: PREFEITURA MUNICIPAL DE CABO VERDE



DECLARO QUE A APROVAÇÃO DO PROJETO NÃO IMPLICA NO RECONHECIMENTO POR PARTE DA PREFEITURA NO DIREITO DE PROPRIEDADE DO TERRENO.
 O PROPRIETÁRIO SE OBRIGA A NÃO PERMITIR QUE AS ÁGUAS PLUVIAIS SEJAM LANÇADAS NA REDE DE ESGOTOS.

ÁREAS (m²):	
DO TERRENO	5000 m²
A CONSTRUIR	611,60 m²
DE PROJEÇÃO	611,60 m²
TAXA DE OCUPAÇÃO	12,23 %
COEFICIENTE DE APROVEITAMENTO	0,1223

Proprietário: PREFEITURA MUNICIPAL DE CABO VERDE
 CNPJ: 17.909.999/0001-83
 Responsável pelo projeto: JACQUELINE PEZZI V. REIS
 CAU: A293154-0
 Documento assinado digitalmente por JACQUELINE PEZZI VITORINO DOS REIS
 Data: 13/07/2025 16:36:26 -0300
 Verifique em https://validar.jf.gov.br

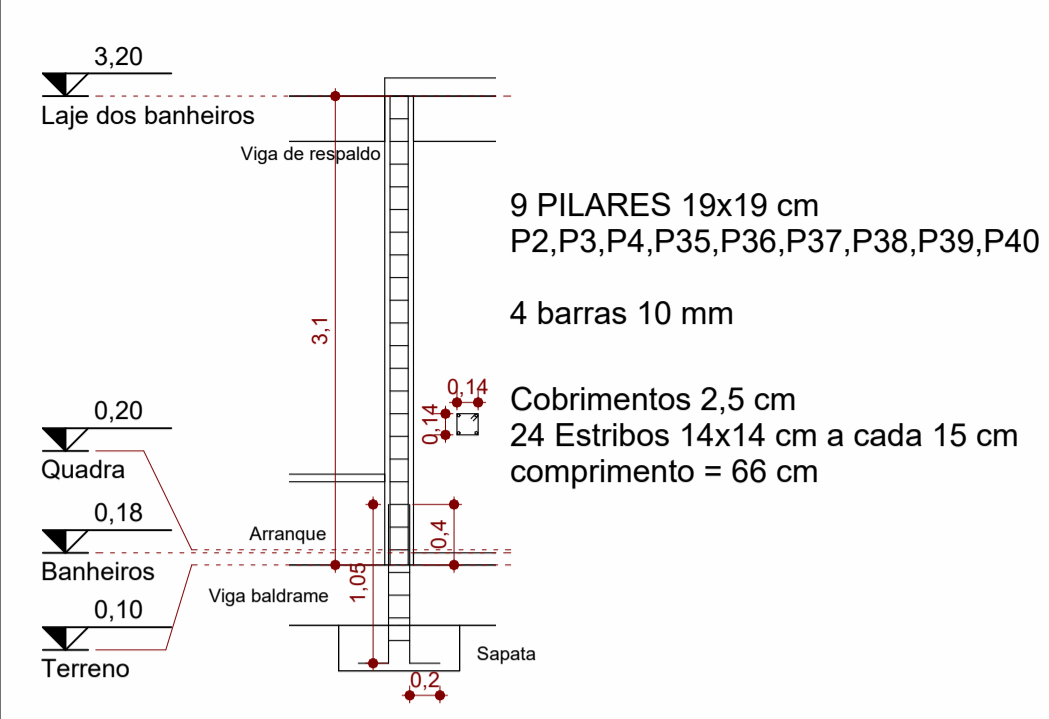

1 **Detalhamento 01**
ESCALA - 1 : 50

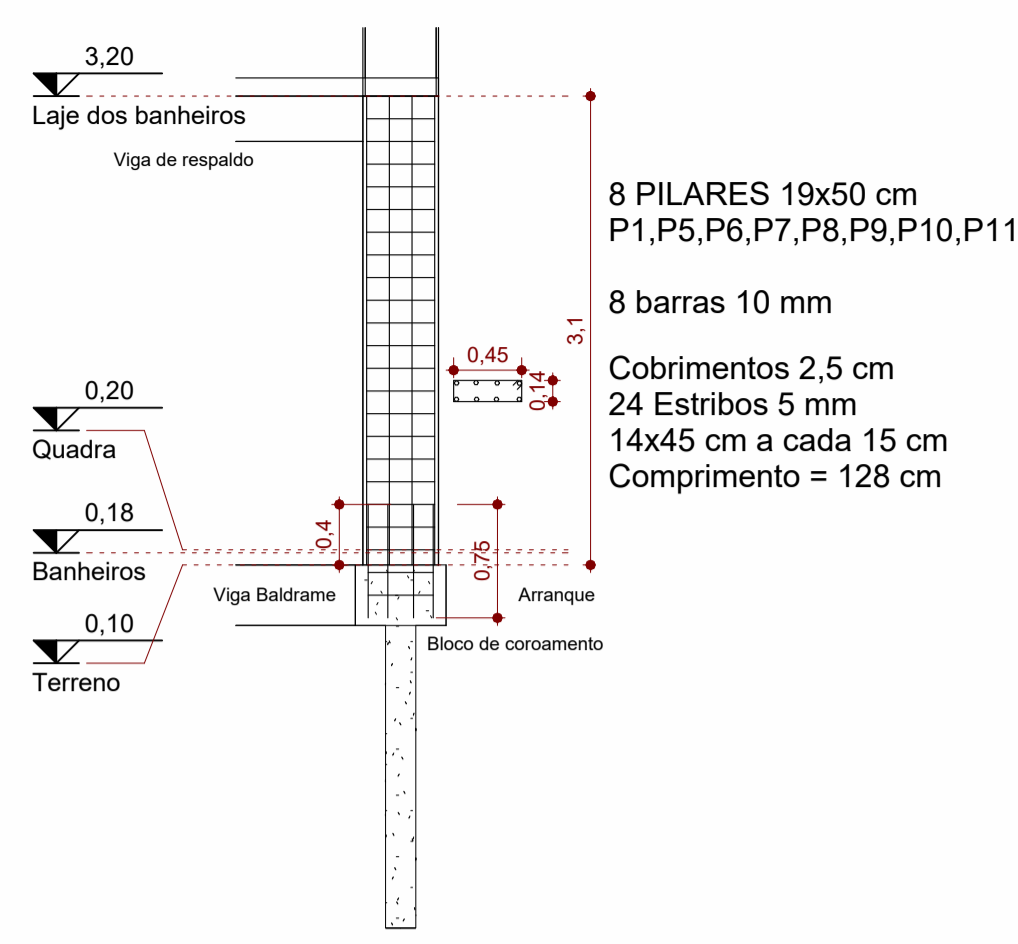

2 **Detalhamento 02**
ESCALA - 1 : 50

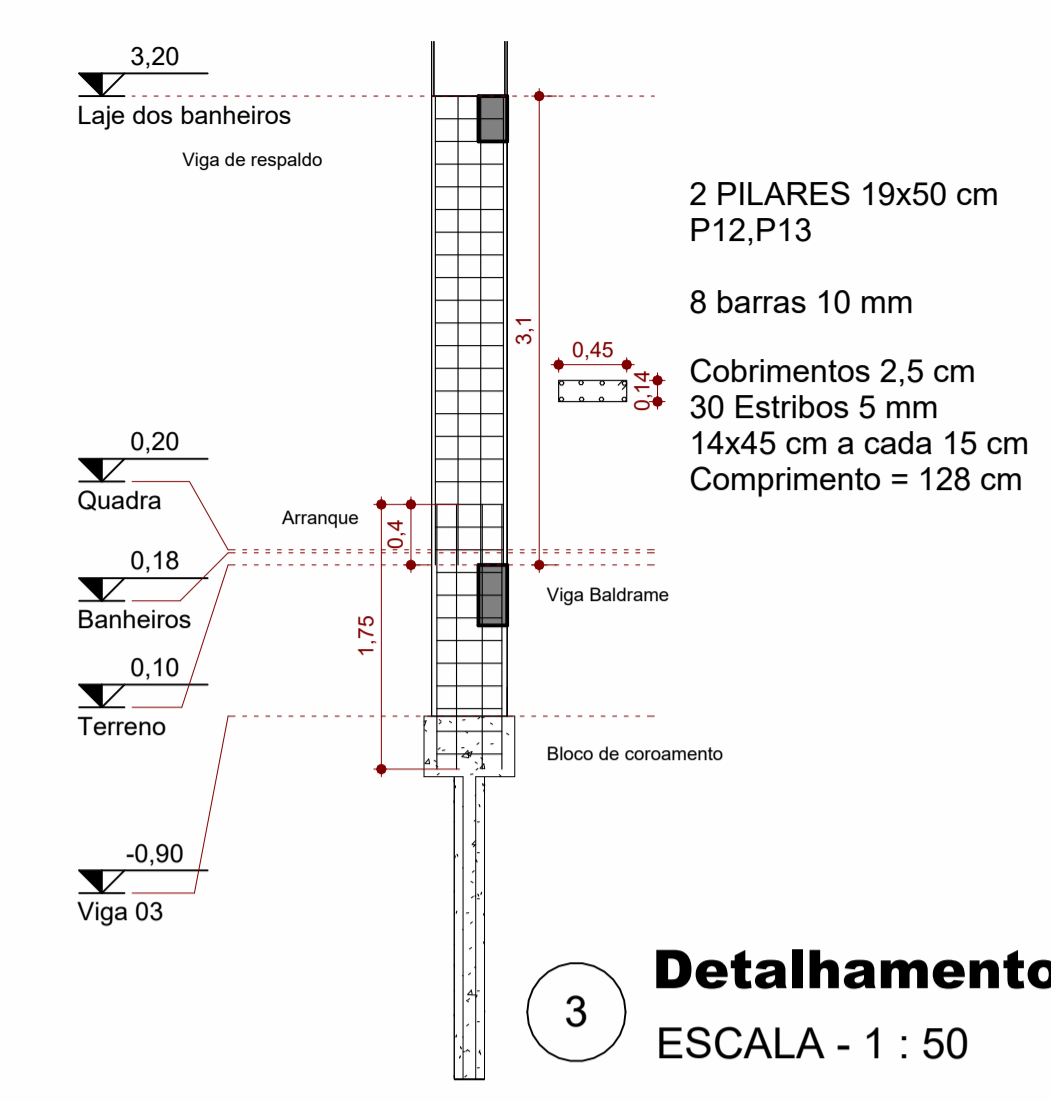

3 **Detalhamento 03**
ESCALA - 1 : 50

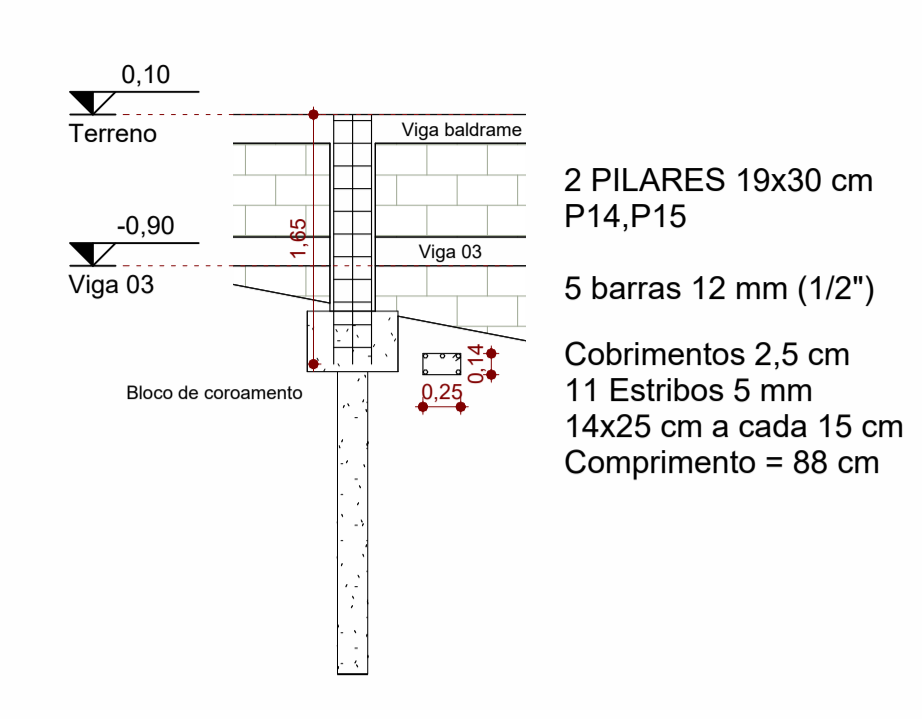

4 **Detalhamento 04**
ESCALA - 1 : 50

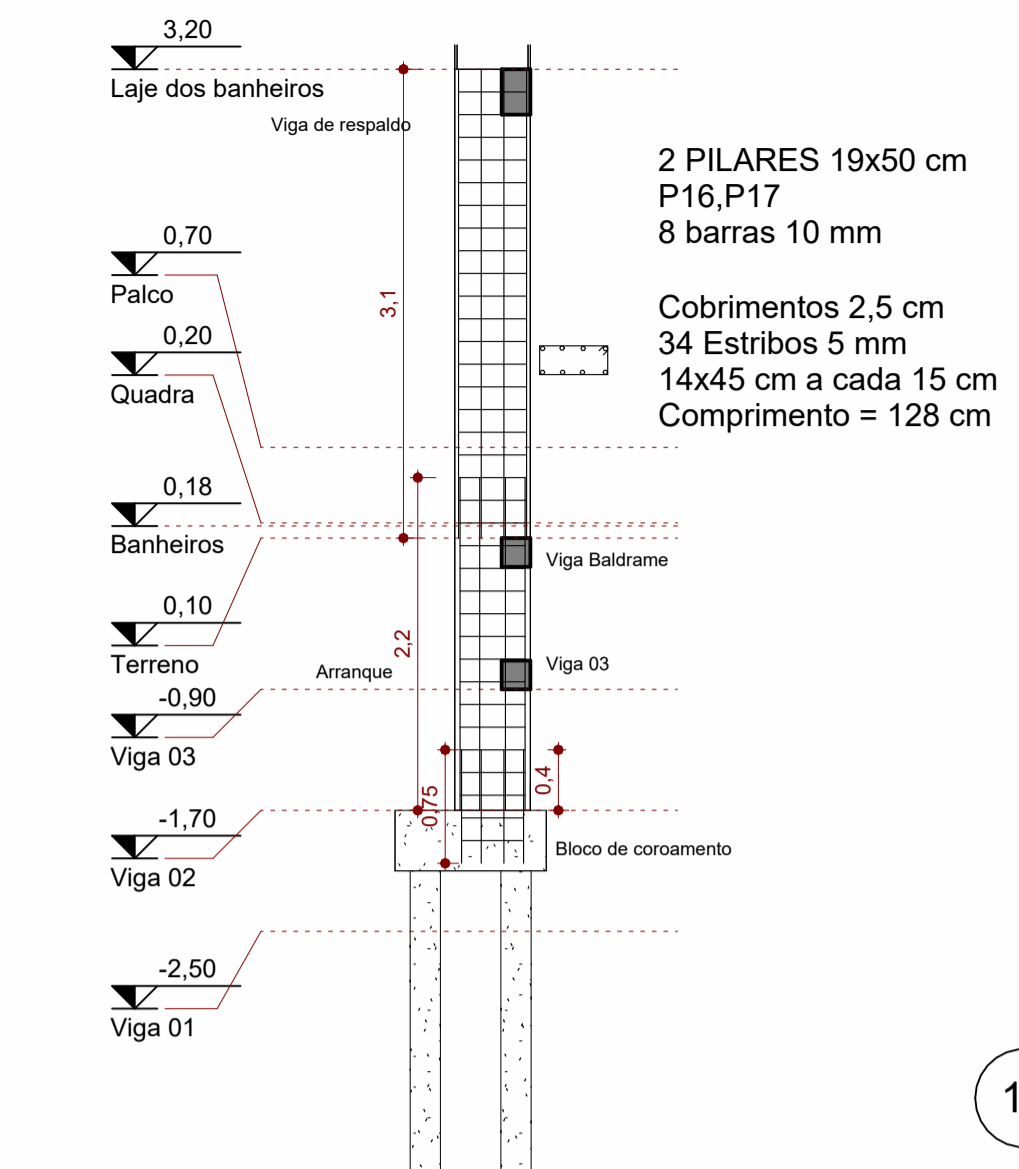

5 **Detalhamento 05**
ESCALA - 1 : 50

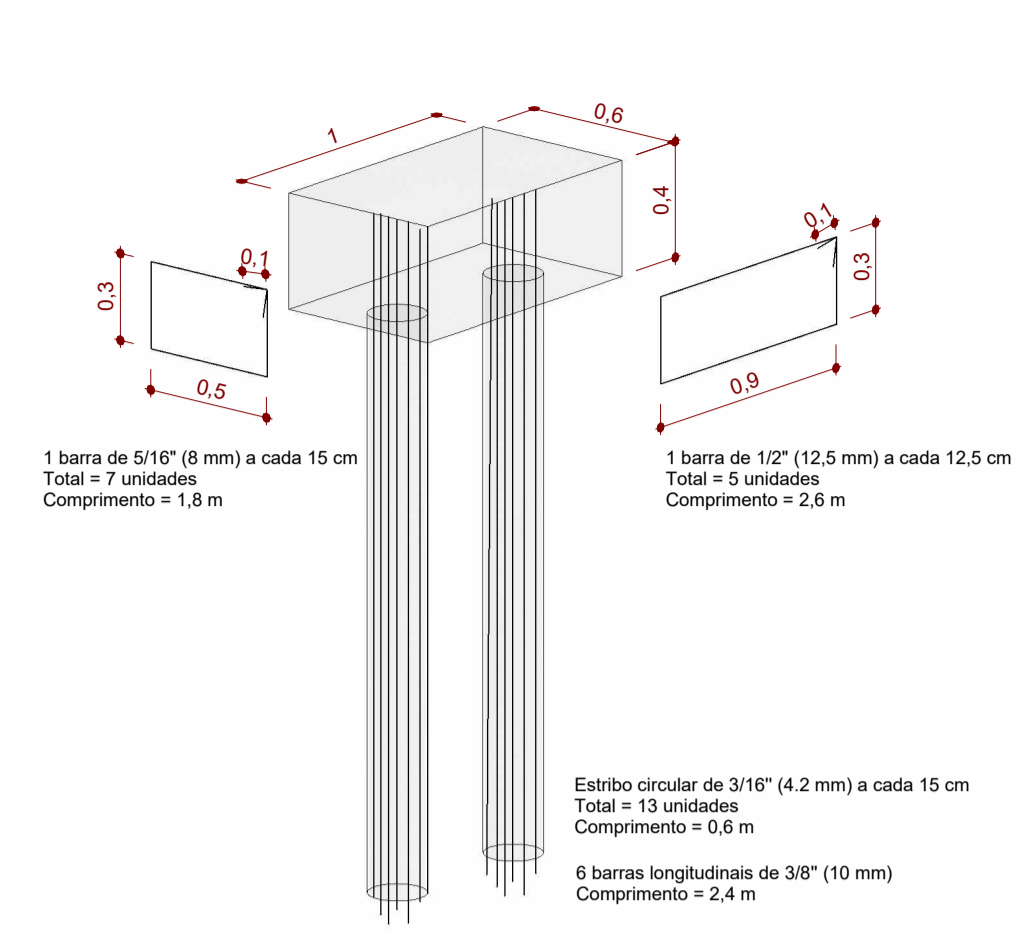

15 **Vista 3D**
ESCALA - 1:25

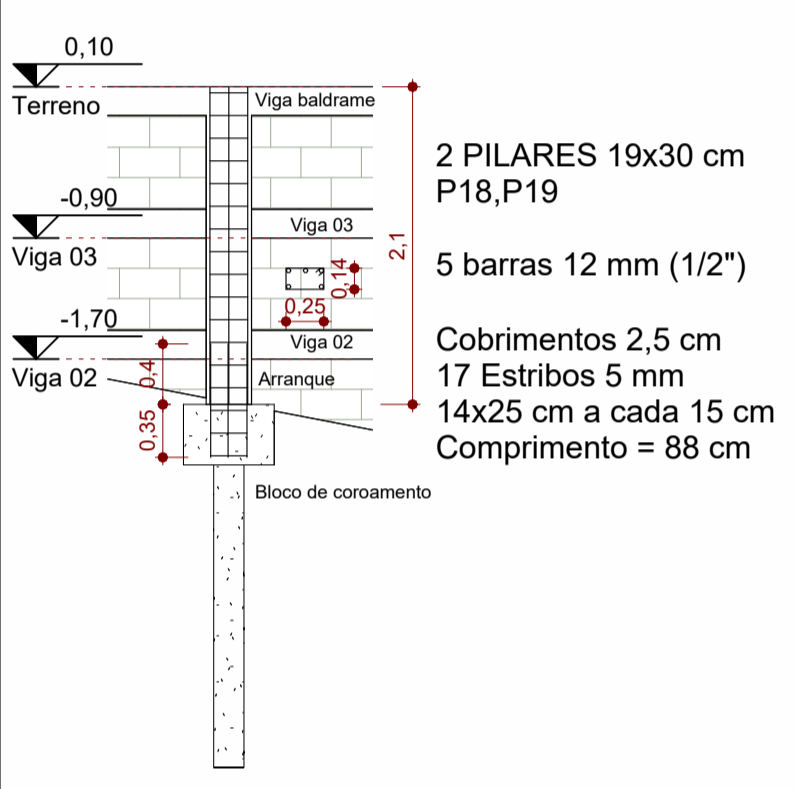

6 **Detalhamento 06**
ESCALA - 1 : 50

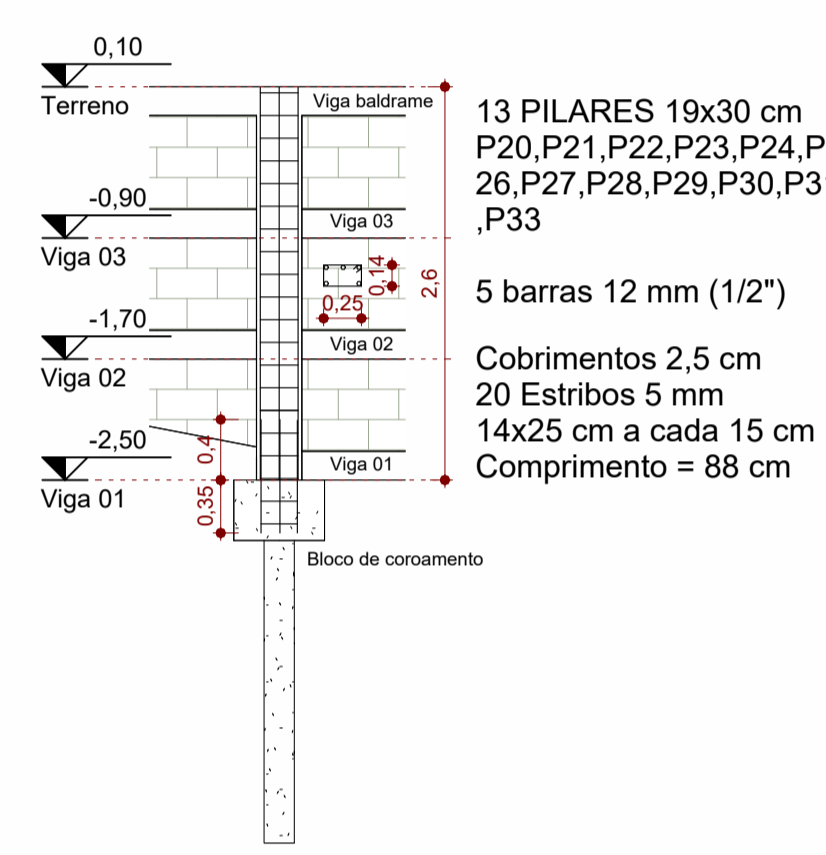

8 **Detalhamento 07**
ESCALA - 1 : 50

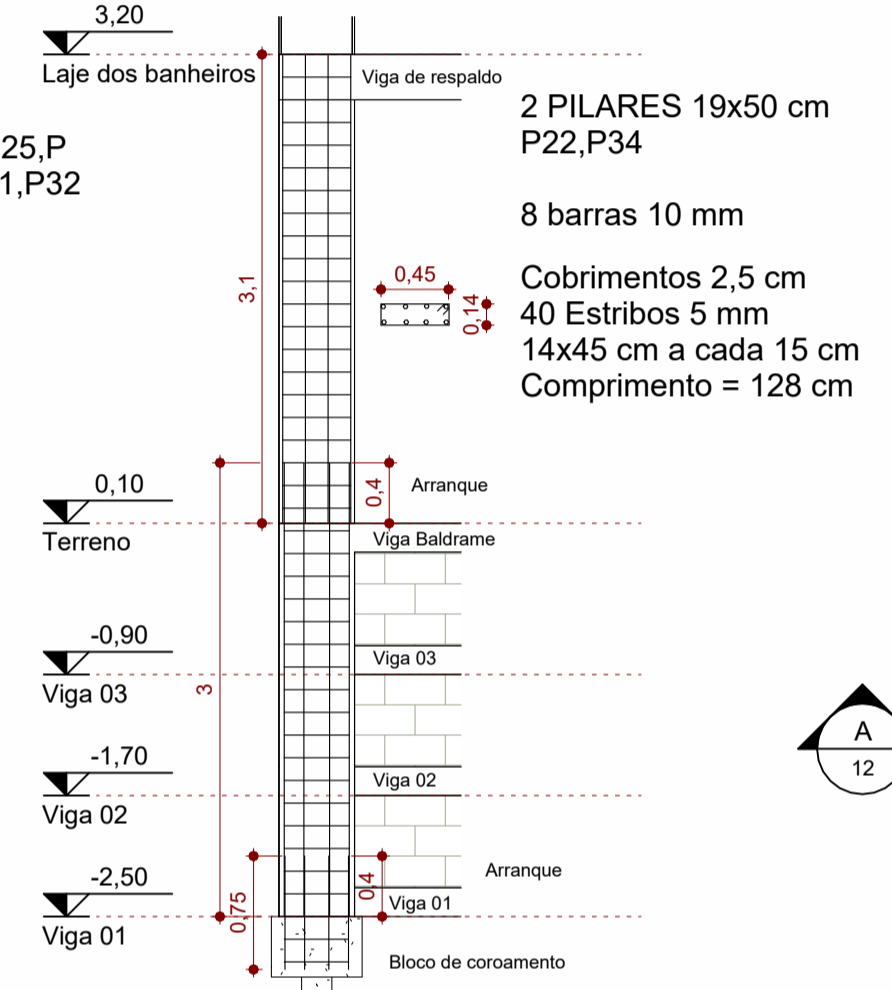

9 **Detalhamento 08**
ESCALA - 1 : 50

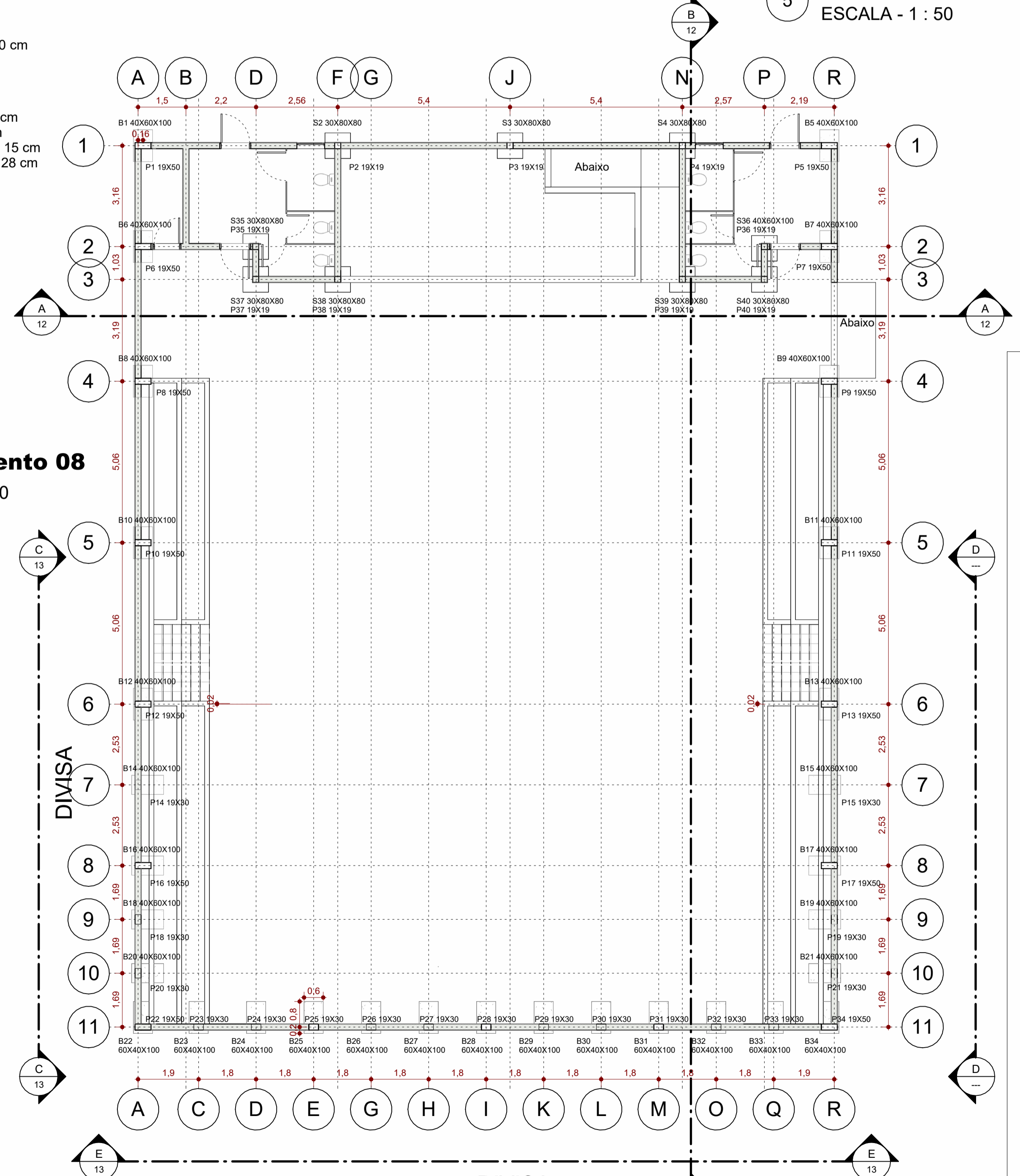

10 **Planta de localização**
ESCALA - 1 : 100

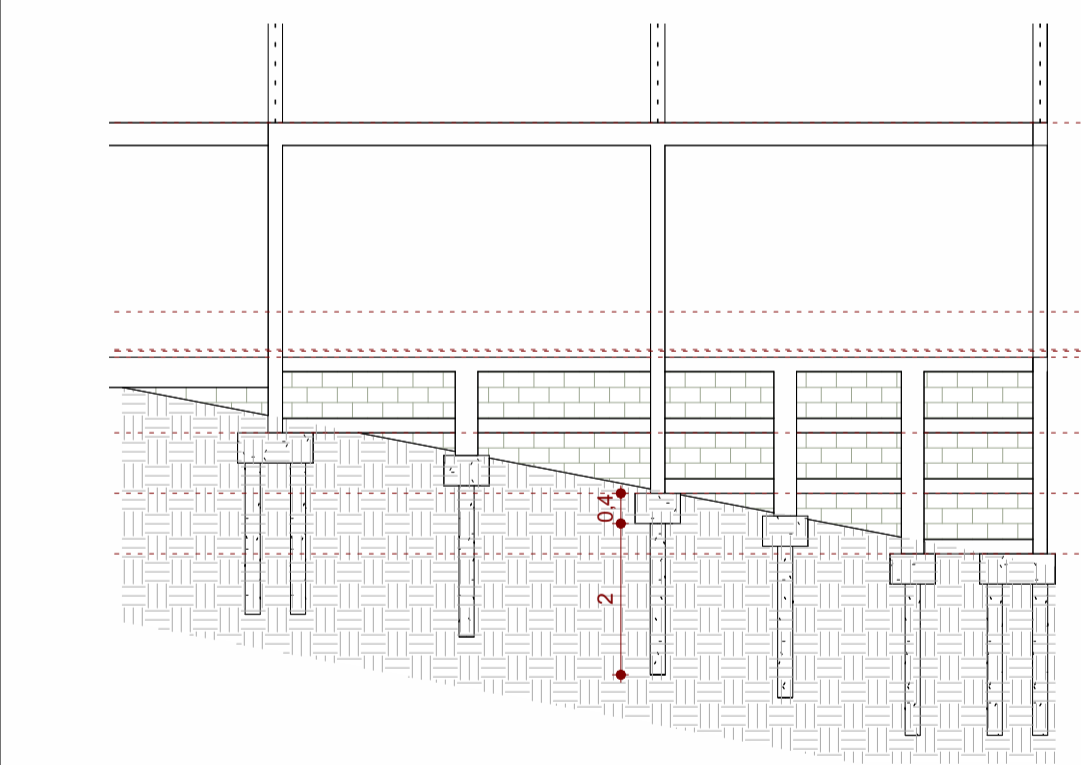

11 **Corte C**
ESCALA - 1 : 100

VIGAS 19X19, 4 BARRAS DE 8 mm Estribo 14X14, Comp. 66 cm Diâmetro de 5 mm a cada 15cm	
VIGAS 19X30, 4 BARRAS DE 10 mm Estribo 14X25, Comp. 88 cm Diâmetro de 5 mm a cada 15cm	
VIGAS 19X40, 4 BARRAS DE 12,5 mm Estribo 14X35, Comp. 108 cm Diâmetro de 5 mm a cada 15cm	

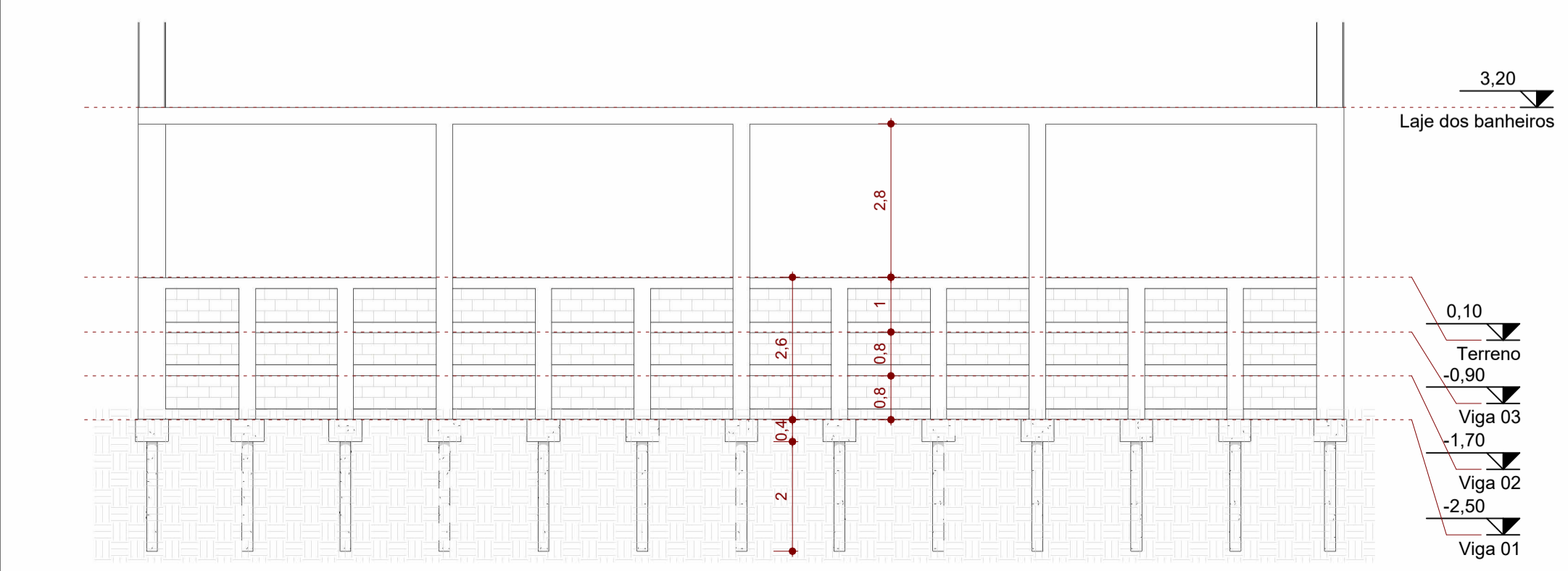

12 **Corte E**
ESCALA - 1 : 100

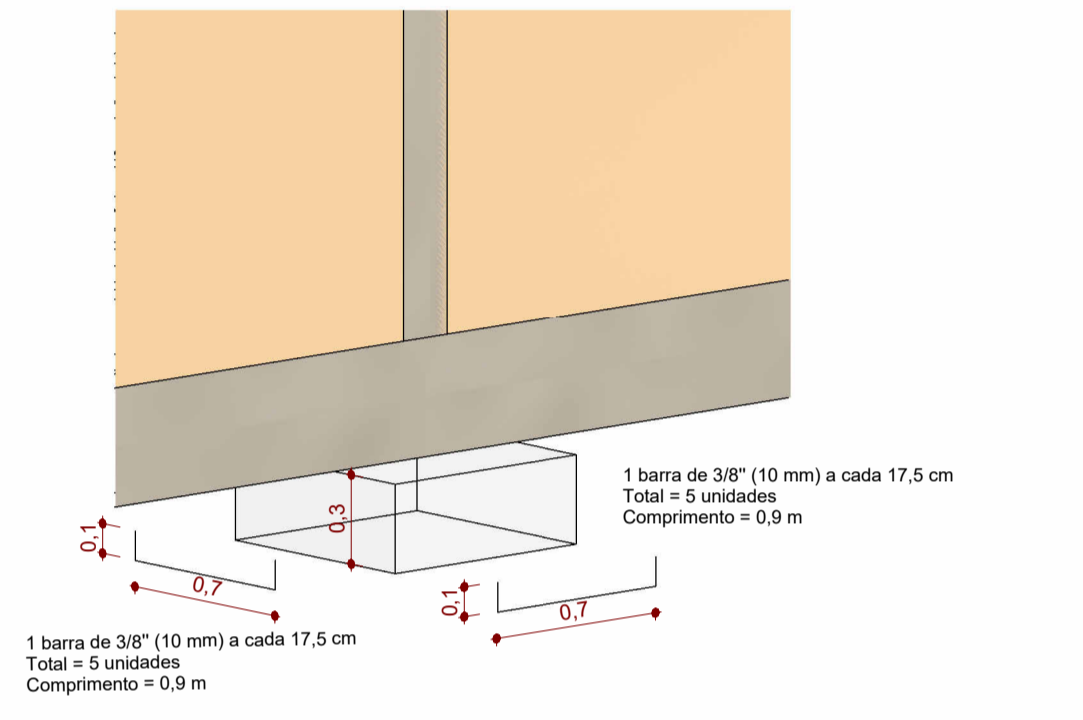

7 **Vista 3D**
ESCALA - 1:25

PROJETO DE CONSTRUÇÃO DE UMA QUADRA NA ESCOLA MUNICIPAL PROF. PEDRO DE ALCANTARA FERREIRA		FOLHA: 2/3
CONTEÚDO: PLANTA BAIXA/IMPLANTAÇÃO, CORTES, ESQUEMA GRÁFICO DE ÁREAS E FACHADA.		DATA: Jul/2025
LOCAL: RUA ALCEU PRADO, N° 2		
LOTEAMENTO: CHAPADÃO		
PROPRIETÁRIO: PREFEITURA MUNICIPAL DE CABO VERDE		
SITUAÇÃO - SEM ESCALA		
		DECLARO QUE A APROVAÇÃO DO PROJETO NÃO IMPLICA NO RECONHECIMENTO POR PARTE DA PREFEITURA NO DIREITO DE PROPRIEDADE DO TERRENO. O PROPRIETÁRIO SE OBRIGA A NÃO PERMITIR QUE AS ÁGUAS PLUVIAIS SEJAM LANÇADAS NA REDE DE ESGOTOS.
ÁREAS (m²): DO TERRENO: 5000 m² A CONSTRUIR: 611,60 m²		CLAUDIO ANTONIO PALMA <small>Assinatura digitalizada por CLAUDIO ANTONIO PALMA em 07/07/2025 às 14:14:30. O documento foi assinado digitalmente por CLAUDIO ANTONIO PALMA em 07/07/2025 às 14:14:30. Localização: Rua da Liberdade, 1011 - São Paulo - SP - CEP: 05414-000</small> Proprietário
DE PROJEÇÃO: 611,60 m² TAXA DE OCUPAÇÃO: 12,23 % COEFICIENTE DE APROVEITAMENTO: 0,1223		Responsável pelo projeto: JACQUELINE PEZZI V. REIS CAU: A293154-0
CARIMBOS		



Prefeitura Municipal de Cabo Verde

Estado de Minas Gerais

Av. Oscar Ornelas nº 152 – Tel/Fax (35) 3736.1220

CNPJ: 17.909.599/0001-83 – CEP. 37880-000

Data fundação: 15/08/1762 – Emancipação Político-Administrativa 30/10/1866
Home page www.caboverde.mg.gov.br E.mail: caboverdemg@caboverde.mg.gov.br

RELATÓRIO FOTOGRÁFICO

Objeto: Construção de Quadra Poliesportiva na Escola Prof. Pedro de Alcântara Ferreira

Local: Rua Alceu Prado, S/N, Chapadão, Cabo Verde - MG

Etapa: 1. Antes da Realização da Obra

FOTOGRAFIAS





Prefeitura Municipal de Cabo Verde

Estado de Minas Gerais

Av. Oscar Ornelas nº 152 – Tel/Fax (35) 3736.1220

CNPJ: 17.909.599/0001-83 – CEP. 37880-000

Data fundação: 15/08/1762 – Emancipação Político-Administrativa 30/10/1866

Home page www.caboverde.mg.gov.br E.mail: caboverdemg@caboverde.mg.gov.br



Documento assinado digitalmente

gov.br

JACQUELINE PEZZI VITORINO DOS REIS

Data: 14/01/2026 10:50:11-0300

Verifique em <https://validar.iti.gov.br>

Data: 14/01/2026 Assinatura do responsável _____



PREFEITURA MUNICIPAL DE CABO VERDE

ESTADO DE MINAS GERAIS

CNPJ 17.909.599/0001-83

Avenida Oscar Ornelas nº 152 - Centro - 37880-000 - Cabo Verde - MG

Tel/Fax (35) 3736-1220 - www.caboverde.mg.gov.br

Data fundação: 15/08/1762 - Emancipação Político-Administrativa 30/10/1866

C.P.L.

Fls: ____

ANEXO II

MODELO DE PROPOSTA COMERCIAL READEQUADA

PROCESSO LICITATÓRIO N.º 0028/2026 - CONCORRÊNCIA ELETRÔNICA N.º 005/2026

Razão Social: _____, CNPJ: _____.____/____-____

Logradouro: _____, nº _____, Bairro: _____

Cidade: _____, UF: __, CEP: _____-____, Telefone: (____) _____-____

E-mail: _____

A empresa acima se propõe a **executar o objeto, conforme discriminado no Termo de Referência e seus anexos**, pelos preços e condições assinalados na presente, obedecendo rigorosamente às disposições da legislação competente e conforme Ata de Julgamento.

Item	Descrição	Unid.	Quant.	Vlr. Unit.	Vlr. Total

Declaro ter tomado conhecimento do instrumento convocatório relativo à licitação em referência, estar ciente dos critérios de julgamento do certame e da forma de pagamento estabelecidos para remunerar a execução do objeto licitado.

Declaro para os devidos fins que a proposta acima compreende a integralidade dos custos para atendimento dos direitos trabalhistas assegurados na Constituição Federal, nas leis trabalhistas, nas normas infralegais, nas convenções coletivas de trabalho e nos termos de ajustamento de conduta vigentes na data de entrega desta proposta.

LOCAL/DATA

Nome do Responsável



PREFEITURA MUNICIPAL DE CABO VERDE

ESTADO DE MINAS GERAIS

CNPJ 17.909.599/0001-83

Avenida Oscar Ornelas nº 152 - Centro - 37880-000 - Cabo Verde - MG

Tel/Fax (35) 3736-1220 - www.caboverde.mg.gov.br

Data fundação: 15/08/1762 - Emancipação Político-Administrativa 30/10/1866

C.P.L.

Fls: ____

CONTRATO Nº ____/____

O(A) Município de Cabo Verde, inscrito no CNPJ nº 17.909.599/0001-83, com sede na Avenida Oscar Ornelas, nº 152, Centro, Cabo Verde, MG, representado(a) pelo(a), Exmo(a) Sr.(a) Cláudio Antônio Palma, a seguir denominado **CONTRATANTE** e a(o) empresa/autônomo(a) _____, inscrito no CPF/CNPJ nº _____, situada na(o) _____, representada pelo(a) Sr.(a) _____, CPF nº _____, a seguir denominado(a) **CONTRATADO(A)**, resolvem firmar o presente contrato, com fundamento no **Processo nº 0028/2026 - Concorrência nº 005/2026**, em observância às disposições da Lei nº 14.133, de 1º de abril de 2021, e demais legislação aplicável, aplicando-se a este instrumento suas disposições irrestrita e incondicionalmente, bem como pelas cláusulas e condições seguintes:

1 - CLÁUSULA PRIMEIRA: DO OBJETO

1.1 - Constitui objeto do presente instrumento a **CONTRATAÇÃO, SOB O REGIME DE EMPREITADA POR PREÇO GLOBAL, CONSTRUÇÃO DE QUADRA POLIESPORTIVA NA ESCOLA MUNICIPAL PROF. PEDRO DE ALCANTARA FERREIRA**, nos termos e condições especificadas no Termo de referência parte integrante e inseparável deste contrato.

1.2 - Objeto da contratação:

Item	Especificação	Unid.	Qntd.	Vlr. Unit.	Vlr. Total

1.3 - Integram este Contrato, como se nele estivessem transcritos, o Termo de referência, o estudo técnico preliminar, quando elaborado, o edital da licitação, Proposta Comercial apresentada pela CONTRATADA, eventuais anexos dos documentos supracitados, ambos constantes deste Processo de licitação.

1.4 - O regime de execução é o de Empreitada por Preço Global

2 - CLÁUSULA SEGUNDA – VIGÊNCIA E PRORROGAÇÃO

2.1 - O prazo de vigência da contratação será 12 (doze) meses, contados da data de assinatura do contrato, na forma do art. 105 da Lei 14.133/21.



PREFEITURA MUNICIPAL DE CABO VERDE

ESTADO DE MINAS GERAIS

CNPJ 17.909.599/0001-83

Avenida Oscar Ornelas nº 152 - Centro - 37880-000 - Cabo Verde - MG

Tel/Fax (35) 3736-1220 - www.caboverde.mg.gov.br

Data fundação: 15/08/1762 - Emancipação Político-Administrativa 30/10/1866

C.P.L.

Fls: ____

2.2 - O prazo de execução do objeto será de 06 (seis) meses em conformidade com o CRONOGRAMA FÍSICO-FINANCEIRO, que começará a fluir no dia seguinte ao da assinatura do contrato

2.3 - O prazo de vigência será automaticamente prorrogado, independentemente de termo aditivo, quando o objeto não for concluído no período firmado acima, ressalvadas as providências cabíveis no caso de culpa do contratado, previstas neste instrumento.

3 - CLÁUSULA TERCEIRA – MODELOS DE EXECUÇÃO E GESTÃO CONTRATUAIS (art. 92, IV, VII e XVIII)

3.1 - O regime de execução contratual, os modelos de gestão e de execução, assim como os prazos e condições de conclusão, entrega, observação e recebimento do objeto constam no Termo de Referência, anexo a este Contrato.

4 - CLÁUSULA QUARTA – SUBCONTRATAÇÃO

4.1 - As regras de subcontratação, quando for o caso, encontram-se definidos no Termo de Referência, anexo a este Contrato.

5 - CLÁUSULA QUINTA - PREÇO

5.1 - O valor total da contratação será de R\$ _____, conforme quadro acima.

5.2 - No valor acima estão incluídas todas as despesas ordinárias diretas e indiretas decorrentes da execução do objeto, inclusive tributos e/ou impostos, encargos sociais, trabalhistas, previdenciários, fiscais e comerciais incidentes, taxa de administração, frete, seguro e outros necessários ao cumprimento integral do objeto da contratação.

6 - CLÁUSULA SEXTA - PAGAMENTO (art. 92, V e VI)

6.1 - O prazo para pagamento ao contratado e demais condições a ele referentes encontram-se definidos no Termo de Referência, anexo a este Contrato.

7 - CLÁUSULA SÉTIMA - REAJUSTE (art. 92, V)

7.1 - O reajuste e demais condições a ele referentes encontram-se definidos no Termo de Referência, anexo a este Contrato.

8 - CLÁUSULA OITAVA - OBRIGAÇÕES DO CONTRATANTE (art. 92, X, XI e XIV)

8.1 - São obrigações do Contratante:

8.1.1 - Exigir o cumprimento de todas as obrigações assumidas pelo Contratado, de acordo com o contrato e seus anexos;



PREFEITURA MUNICIPAL DE CABO VERDE

ESTADO DE MINAS GERAIS

CNPJ 17.909.599/0001-83

Avenida Oscar Ornelas nº 152 - Centro - 37880-000 - Cabo Verde - MG

Tel/Fax (35) 3736-1220 - www.caboverde.mg.gov.br

Data fundação: 15/08/1762 - Emancipação Político-Administrativa 30/10/1866

C.P.L.

Fls: ____

8.1.2 - Receber o objeto no prazo e condições estabelecidas no Termo de Referência;

8.1.3 - Notificar o Contratado, por escrito, sobre vícios, defeitos ou incorreções verificadas no objeto fornecido, para que seja por ele substituído, reparado ou corrigido, no total ou em parte, às suas expensas;

8.1.4 - Acompanhar e fiscalizar a execução do contrato e o cumprimento das obrigações pelo Contratado;

8.1.5 - Comunicar a empresa para emissão de Nota Fiscal no que pertine à parcela incontroversa da execução do objeto, para efeito de liquidação e pagamento, quando houver controvérsia sobre a execução do objeto, quanto à dimensão, qualidade e quantidade, conforme o art. 143 da Lei nº 14.133, de 2021;

8.1.6 - Efetuar o pagamento ao Contratado do valor correspondente à execução do objeto, no prazo, forma e condições estabelecidos no presente Contrato e no Termo de Referência;

8.1.7 - Aplicar ao Contratado as sanções previstas na lei e neste Contrato;

8.1.8 - Explicitamente emitir decisão sobre todas as solicitações e reclamações relacionadas à execução do presente Contrato, ressalvados os requerimentos manifestamente impertinentes, meramente protelatórios ou de nenhum interesse para a boa execução do ajuste.

8.1.8.1 - A Administração terá o prazo de até 30 dias, a contar da data do protocolo do requerimento para decidir, admitida a prorrogação motivada, por igual período.

8.1.9 - Responder eventuais pedidos de reestabelecimento do equilíbrio econômico-financeiro feitos pelo contratado no prazo máximo de 30 dias, a contar da data do protocolo.

8.1.10 - Quando for o caso, notificar os emitentes das garantias quanto ao início de processo administrativo para apuração de descumprimento de cláusulas contratuais.

8.1.11 - Comunicar o Contratado na hipótese de posterior alteração do projeto pelo Contratante, no caso do art. 93, §2º, da Lei nº 14.133, de 2021.

8.1.12 - Assegurar que o ambiente de trabalho, inclusive seus equipamentos e instalações, apresentem condições adequadas ao cumprimento, pelo Contratado, das normas de segurança e saúde no trabalho, quando o serviço for executado em suas dependências, ou em local por ela designado.



PREFEITURA MUNICIPAL DE CABO VERDE

ESTADO DE MINAS GERAIS

CNPJ 17.909.599/0001-83

Avenida Oscar Ornelas nº 152 - Centro - 37880-000 - Cabo Verde - MG

Tel/Fax (35) 3736-1220 - www.caboverde.mg.gov.br

Data fundação: 15/08/1762 - Emancipação Político-Administrativa 30/10/1866

C.P.L.

Fls: ____

8.1.13 - Não responder por quaisquer compromissos assumidos pelo Contratado com terceiros, ainda que vinculados à execução do contrato, bem como por qualquer dano causado a terceiros em decorrência de ato do Contratado, de seus empregados, prepostos ou subordinados.

8.1.14 - Previamente à expedição da ordem de serviço, verificar pendências, liberar áreas e/ou adotar providências cabíveis para a regularidade do início da sua execução.

9 - CLÁUSULA NONA - OBRIGAÇÕES DO CONTRATADO (art. 92, XIV, XVI e XVII)

9.1 - São obrigações do Contratado:

9.1.1 - O Contratado deve cumprir todas as obrigações constantes deste Contrato e de seus anexos, assumindo como exclusivamente seus os riscos e as despesas decorrentes da boa e perfeita execução do objeto, observando, ainda, as obrigações a seguir dispostas:

9.1.2 - Atender às determinações regulares emitidas pelo fiscal/gestor do contrato ou autoridade superior (art. 137, II);

9.1.3 - Alocar, quando for o caso, os empregados necessários ao perfeito cumprimento das cláusulas deste contrato, com habilitação e conhecimento adequados, fornecendo os materiais, equipamentos, ferramentas e utensílios demandados, cuja quantidade, qualidade e tecnologia deverão atender às recomendações de boa técnica e a legislação de regência;

9.1.4 - Reparar, corrigir, remover, reconstruir ou substituir, às suas expensas, no total ou em parte, no prazo fixado pelo fiscal do contrato, os serviços nos quais se verificarem vícios, defeitos ou incorreções resultantes da execução ou dos materiais empregados;

9.1.5 - Responsabilizar-se pelos vícios e danos decorrentes da execução do objeto, de acordo com o Código de Defesa do Consumidor (Lei nº 8.078, de 1990), bem como por todo e qualquer dano causado à Administração ou terceiros, não reduzindo essa responsabilidade a fiscalização ou o acompanhamento da execução contratual pelo Contratante, que ficará autorizado a descontar dos pagamentos devidos ou da garantia, caso exigida no edital, o valor correspondente aos danos sofridos;

9.1.6 - Não contratar, durante a vigência do contrato, cônjuge, companheiro ou parente em linha reta, colateral ou por afinidade, até o terceiro grau, de dirigente do contratante ou do fiscal ou gestor do contrato, nos termos do artigo 48, parágrafo único, da Lei nº 14.133, de 2021;



PREFEITURA MUNICIPAL DE CABO VERDE

ESTADO DE MINAS GERAIS

CNPJ 17.909.599/0001-83

Avenida Oscar Ornelas nº 152 - Centro - 37880-000 - Cabo Verde - MG

Tel/Fax (35) 3736-1220 - www.caboverde.mg.gov.br

Data fundação: 15/08/1762 - Emancipação Político-Administrativa 30/10/1866

C.P.L.

Fls: ____

9.1.7 - Quando não for possível a verificação da regularidade no Sistema de Cadastro utilizado pelo(a) Município de Cabo Verde, o contratado deverá entregar ao setor responsável pela fiscalização do contrato, até o dia trinta do mês seguinte ao da prestação dos serviços, os seguintes documentos:

- 1) prova de regularidade relativa à Seguridade Social;
- 2) certidão conjunta relativa aos tributos federais e à Dívida Ativa da União;
- 3) certidões que comprovem a regularidade perante a Fazenda Municipal ou Distrital do domicílio ou sede do contratado;
- 4) Certidão de Regularidade do FGTS – CRF; e
- 5) Certidão Negativa de Débitos Trabalhistas – CNDT;

9.1.8 - Responsabilizar-se pelo cumprimento das obrigações previstas em Acordo, Convenção, Dissídio Coletivo de Trabalho ou equivalentes das categorias abrangidas pelo contrato, por todas as obrigações trabalhistas, sociais, previdenciárias, tributárias e as demais previstas em legislação específica, cuja inadimplência não transfere a responsabilidade ao Contratante;

9.1.9 - Comunicar ao Fiscal do contrato, no prazo de 24 (vinte e quatro) horas, qualquer ocorrência anormal ou acidente que se verifique no local dos serviços.

9.1.10 - Prestar todo esclarecimento ou informação solicitada pelo(a) Município de Cabo Verde ou por seus prepostos, garantindo-lhes o acesso, a qualquer tempo, ao local dos trabalhos, bem como aos documentos relativos à execução do empreendimento.

9.1.11 - Paralisar, por determinação do(a) Município de Cabo Verde, qualquer atividade que não esteja sendo executada de acordo com a boa técnica ou que ponha em risco a segurança de pessoas ou bens de terceiros.

9.1.12 - Promover a guarda, manutenção e vigilância de materiais, ferramentas, e tudo o que for necessário à execução do objeto, durante a vigência do contrato.

9.1.13 - Conduzir os trabalhos com estrita observância às normas da legislação pertinente, cumprindo as determinações dos Poderes Públicos, mantendo sempre limpo o local dos serviços e nas melhores condições de segurança, higiene e disciplina.

9.1.14 - Submeter previamente, por escrito, ao(a) Município de Cabo Verde, para análise e aprovação, quaisquer mudanças nos métodos executivos que fujam às especificações do memorial descritivo ou instrumento congênere.



PREFEITURA MUNICIPAL DE CABO VERDE

ESTADO DE MINAS GERAIS

CNPJ 17.909.599/0001-83

Avenida Oscar Ornelas nº 152 - Centro - 37880-000 - Cabo Verde - MG

Tel/Fax (35) 3736-1220 - www.caboverde.mg.gov.br

Data fundação: 15/08/1762 - Emancipação Político-Administrativa 30/10/1866

C.P.L.

Fls: ____

9.1.15 - Não permitir a utilização de qualquer trabalho do menor de dezesseis anos, exceto na condição de aprendiz para os maiores de quatorze anos, nem permitir a utilização do trabalho do menor de dezoito anos em trabalho noturno, perigoso ou insalubre;

9.1.16 - Manter durante toda a vigência do contrato, em compatibilidade com as obrigações assumidas, todas as condições exigidas para habilitação na licitação;

9.1.17 - Cumprir, durante todo o período de execução do contrato, a reserva de cargos prevista em lei para pessoa com deficiência, para reabilitado da Previdência Social ou para aprendiz, bem como as reservas de cargos previstas na legislação (art. 116);

9.1.18 - Comprovar a reserva de cargos a que se refere a cláusula acima, no prazo fixado pelo fiscal do contrato, com a indicação dos empregados que preencheram as referidas vagas (art. 116, parágrafo único);

9.1.19 - Guardar sigilo sobre todas as informações obtidas em decorrência do cumprimento do contrato;

9.1.20 - Arcar com o ônus decorrente de eventual equívoco no dimensionamento dos quantitativos de sua proposta, inclusive quanto aos custos variáveis decorrentes de fatores futuros e incertos, devendo complementá-los, caso o previsto inicialmente em sua proposta não seja satisfatório para o atendimento do objeto da contratação, exceto quando ocorrer algum dos eventos arrolados no art. 124, II, d, da Lei nº 14.133, de 2021;

9.1.21 - Cumprir, além dos postulados legais vigentes de âmbito federal, estadual ou municipal, as normas de segurança do(a) Município de Cabo Verde;

9.1.22 - Se for o caso, realizar a transição contratual com transferência de conhecimento, tecnologia e técnicas empregadas, sem perda de informações, podendo exigir, inclusive, a capacitação dos técnicos do(a) Município de Cabo Verde ou da nova empresa que continuará a execução dos serviços;

9.1.23 - Ceder ao(a) Município de Cabo Verde todos os direitos patrimoniais relativos ao objeto contratado, o qual poderá ser livremente utilizado e/ou alterado em outras ocasiões, sem necessidade de nova autorização do Contratado.

9.1.24 - Manter os empregados nos horários predeterminados pelo Contratante.

9.1.25 - Apresentar os empregados devidamente identificados por meio de crachá.

9.1.26 - Apresentar ao Contratante, quando for o caso, a relação nominal dos empregados que adentrarão no órgão para a execução do serviço.



PREFEITURA MUNICIPAL DE CABO VERDE

ESTADO DE MINAS GERAIS

CNPJ 17.909.599/0001-83

Avenida Oscar Ornelas nº 152 - Centro - 37880-000 - Cabo Verde - MG

Tel/Fax (35) 3736-1220 - www.caboverde.mg.gov.br

Data fundação: 15/08/1762 - Emancipação Político-Administrativa 30/10/1866

C.P.L.

Fls: ____

9.1.27 - Observar os preceitos da legislação sobre a jornada de trabalho, conforme a categoria profissional.

9.1.28 - Atender às solicitações do Contratante quanto à substituição dos empregados alocados, no prazo fixado pela fiscalização do contrato, nos casos em que ficar constatado descumprimento das obrigações relativas à execução do serviço, conforme descrito nas especificações do objeto.

9.1.29 - Instruir seus empregados quanto à necessidade de acatar as Normas Internas do Contratante.

9.1.30 - Instruir seus empregados a respeito das atividades a serem desempenhadas, alertando-os a não executarem atividades não abrangidas pelo contrato, devendo o Contratado relatar ao Contratante toda e qualquer ocorrência neste sentido, a fim de evitar desvio de função.

9.1.31 - Instruir os seus empregados, quanto à prevenção de incêndios nas áreas do Contratante.

9.1.32 - Adotar as providências e precauções necessárias, inclusive consulta nos respectivos órgãos, se necessário for, a fim de que não venham a ser danificadas as redes hidrossanitárias, elétricas e de comunicação.

9.1.33 - Estar registrada ou inscrita no Conselho Profissional competente, conforme as áreas de atuação previstas no Termo de Referência, em plena validade.

9.1.34 - Obter junto aos órgãos competentes, conforme o caso, as licenças necessárias e demais documentos e autorizações exigíveis, na forma da legislação aplicável.

9.1.35 - Elaborar o Diário de Obra, incluindo diariamente, pelo Engenheiro preposto responsável, as informações sobre o andamento do empreendimento, tais como, número de funcionários, de equipamentos, condições de trabalho, condições meteorológicas, serviços executados, registro de ocorrências e outros fatos relacionados, bem como os comunicados à Fiscalização e situação das atividades em relação ao cronograma previsto.

9.1.36 - Refazer, às suas expensas, os trabalhos executados em desacordo com o estabelecido nas especificações, bem como substituir aqueles realizados com materiais defeituosos ou com vício de construção, pelo prazo de 05 (cinco) anos, contado da data de emissão do Termo de Recebimento Definitivo.

9.1.37 - Utilizar somente matéria-prima florestal procedente, nos termos do artigo 11 do Decreto nº 5.975, de 2006, de:



PREFEITURA MUNICIPAL DE CABO VERDE

ESTADO DE MINAS GERAIS

CNPJ 17.909.599/0001-83

Avenida Oscar Ornelas nº 152 - Centro - 37880-000 - Cabo Verde - MG

Tel/Fax (35) 3736-1220 - www.caboverde.mg.gov.br

Data fundação: 15/08/1762 - Emancipação Político-Administrativa 30/10/1866

C.P.L.

Fls: ____

a) manejo florestal, realizado por meio de Plano de Manejo Florestal Sustentável - PMFS devidamente aprovado pelo órgão competente do Sistema Nacional do Meio Ambiente - SISNAMA;

b) supressão da vegetação natural, devidamente autorizada pelo órgão competente do Sistema Nacional do Meio Ambiente - SISNAMA;

c) florestas plantadas; e

d) outras fontes de biomassa florestal, definidas em normas específicas do órgão ambiental competente.

9.1.38 - Comprovar a procedência legal dos produtos ou subprodutos florestais utilizados em cada etapa da execução contratual, nos termos do artigo 4º, inciso IX, da Instrução Normativa SLTI/MP nº 1, de 19/01/2010, por ocasião da respectiva medição, mediante a apresentação dos seguintes documentos, conforme o caso:

a) Cópias autenticadas das notas fiscais de aquisição dos produtos ou subprodutos florestais;

b) Cópia dos Comprovantes de Registro do fornecedor e do transportador dos produtos ou subprodutos florestais junto ao Cadastro Técnico Federal de Atividades Potencialmente Poluidoras ou Utilizadoras de Recursos Ambientais - CTF, mantido pelo IBAMA, quando tal inscrição for obrigatória, acompanhados dos respectivos Certificados de Regularidade válidos, conforme artigo 17, inciso II, da Lei nº 6.938, de 1981, e legislação correlata;

c) Documento de Origem Florestal – DOF, instituído pela Portaria nº 253, de 18/08/2006, do Ministério do Meio Ambiente, e Instrução Normativa IBAMA nº 21, de 24/12/2014, quando se tratar de produtos ou subprodutos florestais de origem nativa cujo transporte e armazenamento exijam a emissão de tal licença obrigatória; e

9.1.38.1 - Caso os produtos ou subprodutos florestais utilizados na execução contratual tenham origem em Estado que possua documento de controle próprio, o Contratado deverá apresentá-lo, em complementação ao DOF, a fim de demonstrar a regularidade do transporte e armazenamento nos limites do território estadual.

9.1.39 - Observar as diretrizes, critérios e procedimentos para a gestão dos resíduos da construção civil estabelecidos na Resolução nº 307, de 05/07/2002, com as alterações posteriores, do Conselho Nacional de Meio Ambiente - CONAMA, conforme artigo 4º, §§ 2º e 3º, da Instrução Normativa SLTI/MP nº 1, de 19/01/2010, nos seguintes termos:

9.1.39.1 - O gerenciamento dos resíduos originários da contratação deverá obedecer às diretrizes técnicas e procedimentos do Programa Municipal de Gerenciamento de



PREFEITURA MUNICIPAL DE CABO VERDE

ESTADO DE MINAS GERAIS

CNPJ 17.909.599/0001-83

Avenida Oscar Ornelas nº 152 - Centro - 37880-000 - Cabo Verde - MG

Tel/Fax (35) 3736-1220 - www.caboverde.mg.gov.br

Data fundação: 15/08/1762 - Emancipação Político-Administrativa 30/10/1866

C.P.L.

Fls: ____

Resíduos da Construção Civil, ou do Projeto de Gerenciamento de Resíduos da Construção Civil apresentado ao órgão competente, conforme o caso.

9.1.39.2 - Nos termos dos artigos 3º e 10º da Resolução CONAMA nº 307, de 05/07/2002, o Contratado deverá providenciar a destinação ambientalmente adequada dos resíduos da construção civil originários da contratação, obedecendo, no que couber, aos seguintes procedimentos:

a) resíduos Classe A (reutilizáveis ou recicláveis como agregados): deverão ser reutilizados ou reciclados na forma de agregados, ou encaminhados a aterros de resíduos classe A de preservação de material para usos futuros.

b) resíduos Classe B (recicláveis para outras destinações): deverão ser reutilizados, reciclados ou encaminhados a áreas de armazenamento temporário, sendo dispostos de modo a permitir a sua utilização ou reciclagem futura.

c) resíduos Classe C (para os quais não foram desenvolvidas tecnologias ou aplicações economicamente viáveis que permitam a sua reciclagem/recuperação): deverão ser armazenados, transportados e destinados em conformidade com as normas técnicas específicas.

d) resíduos Classe D (perigosos, contaminados ou prejudiciais à saúde): deverão ser armazenados, transportados, reutilizados e destinados em conformidade com as normas técnicas específicas.

9.1.40 - Em nenhuma hipótese o Contratado poderá dispor os resíduos originários da contratação em aterros de resíduos sólidos urbanos, áreas de “bota fora”, encostas, corpos d’água, lotes vagos e áreas protegidas por Lei, bem como em áreas não licenciadas.

9.1.41 - Para fins de fiscalização do fiel cumprimento do Programa Municipal de Gerenciamento de Resíduos da Construção Civil, ou do Projeto de Gerenciamento de Resíduos da Construção Civil, conforme o caso, o Contratado comprovará, sob pena de multa, que todos os resíduos removidos estão acompanhados de Controle de Transporte de Resíduos, em conformidade com as normas da Agência Brasileira de Normas Técnicas - ABNT, ABNT NBR ns. 15.112, 15.113, 15.114, 15.115 e 15.116, de 2004.

9.1.42 - Observar as seguintes diretrizes de caráter ambiental:

9.1.42.1 - Qualquer instalação, equipamento ou processo, situado em local fixo, que libere ou emita matéria para a atmosfera, por emissão pontual ou fugitiva, utilizado na execução contratual, deverá respeitar os limites máximos de emissão de poluentes admitidos na Resolução CONAMA nº 382, de 26/12/2006, e legislação correlata, de acordo com o poluente e o tipo de fonte.



PREFEITURA MUNICIPAL DE CABO VERDE

ESTADO DE MINAS GERAIS

CNPJ 17.909.599/0001-83

Avenida Oscar Ornelas nº 152 - Centro - 37880-000 - Cabo Verde - MG

Tel/Fax (35) 3736-1220 - www.caboverde.mg.gov.br

Data fundação: 15/08/1762 - Emancipação Político-Administrativa 30/10/1866

C.P.L.

Fls: ____

9.1.42.2 - Na execução contratual, conforme o caso, a emissão de ruídos não poderá ultrapassar os níveis considerados aceitáveis pela Norma NBR-10.151 - Avaliação do Ruído em Áreas Habitadas visando o conforto da comunidade, da Associação Brasileira de Normas Técnicas - ABNT, ou aqueles estabelecidos na NBR-10.152 - Níveis de Ruído para conforto acústico, da Associação Brasileira de Normas Técnicas - ABNT, nos termos da Resolução CONAMA nº 01, de 08/03/90, e legislação correlata.

9.1.43 - Nos termos do artigo 4º, § 3º, da Instrução Normativa SLTI/MP nº 1, de 19/01/2010, deverão ser utilizados, na execução contratual, agregados reciclados, sempre que existir a oferta de tais materiais, capacidade de suprimento e custo inferior em relação aos agregados naturais, inserindo-se na planilha de formação de preços os custos correspondentes.

9.1.44 - Responder por qualquer acidente de trabalho na execução dos serviços, por uso indevido de patentes registradas em nome de terceiros, por danos resultantes de defeitos ou incorreções dos serviços ou dos bens do Contratante, de seus funcionários ou de terceiros, ainda que ocorridos em via pública junto ao serviço de engenharia.

9.1.45 - Realizar, conforme o caso, por meio de laboratórios previamente aprovados pela fiscalização e sob suas custas, os testes, ensaios, exames e provas que lhe caibam necessárias ao controle de qualidade dos materiais, serviços e equipamentos a serem aplicados nos trabalhos, conforme procedimento previsto nas especificações.

9.1.46 - Providenciar, conforme o caso, as ligações definitivas das utilidades previstas no projeto (água, esgoto, gás, energia elétrica, telefone etc.), bem como atuar junto aos órgãos federais, estaduais e municipais e concessionárias de serviços públicos para a obtenção de licenças e regularização dos serviços e atividades concluídas (ex.: Habite-se, Licença Ambiental de Operação etc.).

10 - CLÁUSULA DÉCIMA - OBRIGAÇÕES PERTINENTES À LGPD

10.1 - As partes deverão cumprir a Lei nº 13.709, de 14 de agosto de 2018 (LGPD), quanto a todos os dados pessoais a que tenham acesso em razão do certame ou do contrato administrativo que eventualmente venha a ser firmado, a partir da apresentação da proposta no procedimento de contratação, independentemente de declaração ou de aceitação expressa.

10.2 - Os dados obtidos somente poderão ser utilizados para as finalidades que justificaram seu acesso e de acordo com a boa-fé e com os princípios do art. 6º da LGPD.

10.3 - É vedado o compartilhamento com terceiros dos dados obtidos fora das hipóteses permitidas em Lei.

10.4 - A Administração deverá ser informada no prazo de 5 (cinco) dias úteis sobre todos os contratos de suboperação firmados ou que venham a ser celebrados pelo Contratado, que



PREFEITURA MUNICIPAL DE CABO VERDE

ESTADO DE MINAS GERAIS

CNPJ 17.909.599/0001-83

Avenida Oscar Ornelas nº 152 - Centro - 37880-000 - Cabo Verde - MG

Tel/Fax (35) 3736-1220 - www.caboverde.mg.gov.br

Data fundação: 15/08/1762 - Emancipação Político-Administrativa 30/10/1866

C.P.L.

Fls: ____

possam impactar no cumprimento das obrigações relacionadas a LGPD.

10.5 - Quando for o caso, terminado o tratamento dos dados nos termos do art. 15 da LGPD, é dever do contratado eliminá-los, com exceção das hipóteses do art. 16 da LGPD, incluindo aquelas em que houver necessidade de guarda de documentação para fins de comprovação do cumprimento de obrigações legais ou contratuais e somente enquanto não prescritas essas obrigações.

10.6 - É dever do contratado orientar e treinar seus empregados sobre os deveres, requisitos e responsabilidades decorrentes da LGPD, quando cabível.

10.7 - O Contratado deverá exigir de suboperadores e subcontratados, se houver, o cumprimento dos deveres da presente cláusula, permanecendo integralmente responsável por garantir sua observância.

10.8 - O Contratado deverá prestar, no prazo fixado pelo(a) Município de Cabo Verde, prorrogável justificadamente, quaisquer informações acerca dos dados pessoais para cumprimento da LGPD, inclusive quanto a eventual descarte realizado.

10.9 - O contrato está sujeito a ser alterado nos procedimentos pertinentes ao tratamento de dados pessoais, quando indicado pela autoridade competente, em especial a ANPD por meio de opiniões técnicas ou recomendações, editadas na forma da LGPD.

11 - CLÁUSULA DÉCIMA PRIMEIRA – GARANTIA DE EXECUÇÃO (art. 92, XII e XIII)

11.1 - Eventual regra concernente a garantia de execução, encontra-se pormenorizada em tópico específico do Termo de Referência, parte integrante e inseparável deste instrumento de contrato.

12 - CLÁUSULA DÉCIMA SEGUNDA – INFRAÇÕES E SANÇÕES ADMINISTRATIVAS (art. 92, XIV)

12.1 - O(a) contratado(a) que cometer qualquer das infrações previstas no art. 155 da Lei 14.133/2021, ficará sujeito às sanções previstas no art. 156, observado os procedimentos estabelecidos nos art. 157 e 158 da referida lei.

12.1.1 - As infrações e sanções administrativas encontram-se definidas em tópico específico (item 09) do edital de licitação.

12.1.2 - O(A) Contratado(a) declara plena ciência das hipóteses de infrações e sanções previstas no edital, sendo parte integrante e inseparável deste contrato.

13 - CLÁUSULA DÉCIMA TERCEIRA – DA EXTINÇÃO CONTRATUAL (art. 92, XIX)



PREFEITURA MUNICIPAL DE CABO VERDE

ESTADO DE MINAS GERAIS

CNPJ 17.909.599/0001-83

Avenida Oscar Ornelas nº 152 - Centro - 37880-000 - Cabo Verde - MG

Tel/Fax (35) 3736-1220 - www.caboverde.mg.gov.br

Data fundação: 15/08/1762 - Emancipação Político-Administrativa 30/10/1866

C.P.L.

Fls: ____

13.1 - O contrato será extinto quando cumpridas as obrigações de ambas as partes, ainda que isso ocorra antes do prazo estipulado para tanto.

13.2 - Se as obrigações não forem cumpridas no prazo estipulado, a vigência ficará prorrogada até a conclusão do objeto, caso em que deverá a Administração providenciar a readequação do cronograma fixado para o contrato.

13.3 - Quando a não conclusão do contrato referida no item anterior decorrer de culpa do contratado:

a) ficará ele constituído em mora, sendo-lhe aplicáveis as respectivas sanções administrativas; e

b) poderá a Administração optar pela extinção do contrato e, nesse caso, adotará as medidas admitidas em lei para a continuidade da execução contratual.

13.4 - O contrato pode ser extinto antes de cumpridas as obrigações nele estipuladas, ou antes do prazo nele fixado, por algum dos motivos previstos no artigo 137 da Lei nº 14.133/21, bem como amigavelmente, assegurados o contraditório e a ampla defesa.

13.4.1 - Nesta hipótese, aplicam-se também os artigos 138 e 139 da mesma Lei.

13.4.2 - A alteração social ou a modificação da finalidade ou da estrutura da empresa não ensejará a rescisão se não restringir sua capacidade de concluir o contrato.

13.4.2.1 - Se a operação implicar mudança da pessoa jurídica contratada, deverá ser formalizado termo aditivo para alteração subjetiva.

13.5 - O termo de rescisão, sempre que possível, será precedido:

13.5.1 - Balanço dos eventos contratuais já cumpridos ou parcialmente cumpridos;

13.5.2 - Relação dos pagamentos já efetuados e ainda devidos;

13.5.3 - Indenizações e multas.

13.6 - A extinção do contrato não configura óbice para o reconhecimento do desequilíbrio econômico-financeiro, hipótese em que será concedida indenização por meio de termo indenizatório (art. 131, caput, da Lei n.º 14.133, de 2021).

13.7 - O contrato poderá ser extinto caso se constate que o contratado mantém vínculo de natureza técnica, comercial, econômica, financeira, trabalhista ou civil com dirigente do órgão ou entidade contratante ou com agente público que tenha desempenhado função na licitação ou atue na fiscalização ou na gestão do contrato, ou que deles seja cônjuge, companheiro ou parente em linha reta, colateral ou por afinidade, até o terceiro grau (art. 14, inciso IV, da Lei



PREFEITURA MUNICIPAL DE CABO VERDE

ESTADO DE MINAS GERAIS

CNPJ 17.909.599/0001-83

Avenida Oscar Ornelas nº 152 - Centro - 37880-000 - Cabo Verde - MG

Tel/Fax (35) 3736-1220 - www.caboverde.mg.gov.br

Data fundação: 15/08/1762 - Emancipação Político-Administrativa 30/10/1866

C.P.L.

Fls: ____

n.º 14.133, de 2021).

14 - CLÁUSULA DÉCIMA QUARTA – DOTAÇÃO ORÇAMENTÁRIA (art. 92, VIII)

14.1 - As despesas decorrentes desta contratação estão programadas em dotação orçamentária própria, prevista no orçamento do(a) Município de Cabo Verde, para o exercício atual, na classificação abaixo:

Ficha 403 02 09 04 27.812.2702.1234 4.4.90.51

15 - CLÁUSULA DÉCIMA QUINTA – DOS CASOS OMISSOS (art. 92, III)

15.1 - Os casos omissos serão decididos pelo(a) Município de Cabo Verde, segundo as disposições contidas na Lei nº 14.133, de 2021, e demais normas federais aplicáveis e, subsidiariamente, segundo as disposições contidas na Lei nº 8.078, de 1990 – Código de Defesa do Consumidor – e normas e princípios gerais dos contratos.

16 - CLÁUSULA DÉCIMA SEXTA – ALTERAÇÕES

16.1 - Eventuais alterações contratuais reger-se-ão pela disciplina dos arts. 124 e seguintes da Lei nº 14.133, de 2021.

16.2 - O contratado será obrigado a aceitar, nas mesmas condições contratuais, acréscimos ou supressões de até 25% (vinte e cinco por cento) do valor inicial atualizado do contrato que se fizerem nas obras, nos serviços ou nas compras, e, no caso de reforma de edifício ou de equipamento, o limite para os acréscimos será de 50% (cinquenta por cento), nos termos do art. 125 da Lei nº 14.133, de 2021.

16.3 - As alterações contratuais deverão ser promovidas mediante celebração de termo aditivo, submetido à prévia aprovação da consultoria jurídica do contratante, salvo nos casos de justificada necessidade de antecipação de seus efeitos, hipótese em que a formalização do aditivo deverá ocorrer no prazo máximo de 1 (um) mês (art. 132 da Lei nº 14.133, de 2021).

16.4 - Registros que não caracterizam alteração do contrato podem ser realizados por simples apostila, dispensada a celebração de termo aditivo, na forma do art. 136 da Lei nº 14.133, de 2021.

17 - CLÁUSULA DÉCIMA SÉTIMA – PUBLICAÇÃO

17.1 - Incumbirá ao(a) Município de Cabo Verde divulgar o presente instrumento no Portal Nacional de Contratações Públicas (PNCP), na forma prevista no art. 94, salvo a exceção prevista no inciso III, c/c parágrafo único do art. 176, ambos da Lei nº 14.133, de 2021, bem como no respectivo sítio oficial na Internet, em observância ao art. 8º, § 2º, da Lei nº 12.527, de 2011.



PREFEITURA MUNICIPAL DE CABO VERDE

ESTADO DE MINAS GERAIS

CNPJ 17.909.599/0001-83

Avenida Oscar Ornelas nº 152 - Centro - 37880-000 - Cabo Verde - MG

Tel/Fax (35) 3736-1220 - www.caboverde.mg.gov.br

Data fundação: 15/08/1762 - Emancipação Político-Administrativa 30/10/1866

C.P.L.

Fls: ____

18 - CLÁUSULA DÉCIMA OITAVA- FORO (art. 92, §1º)

18.1 - Fica eleito o Foro da Comarca do município da licitante, para dirimir os litígios que decorrerem da execução deste Termo de Contrato que não puderem ser compostos pela conciliação, conforme art. 92, §1º, da Lei nº 14.133/21.

Para firmeza e validade do pactuado, o presente Termo de Contrato foi lavrado em duas (duas) vias de igual teor, que, depois de lido e achado em ordem, vai assinado pelos contraentes.

_____, ____/____/____.

Cláudio Antônio Palma
Prefeito

Nome do Representante Legal
Razão Social da Empresa

TESTEMUNHAS

1) Ass.: _____ 2) Ass.: _____

Nome: _____ Nome: _____

CPF: _____

CPF: _____



PREFEITURA MUNICIPAL DE CABO VERDE

ESTADO DE MINAS GERAIS

CNPJ 17.909.599/0001-83

Avenida Oscar Ornelas nº 152 - Centro - 37880-000 - Cabo Verde - MG

Tel/Fax (35) 3736-1220 - www.caboverde.mg.gov.br

Data fundação: 15/08/1762 - Emancipação Político-Administrativa 30/10/1866

C.P.L.

Fls: ____

ANEXO IV

MODELO DE DECLARAÇÃO

Processo nº 0028/2026 Concorrência nº 005/2026

_____, inscrita no CNPJ sob o nº _____, por intermédio de seu representante legal o(a) Sr(a) _____, portador do Documento de Identidade nº _____ e inscrito no CPF sob o nº _____;

A empresa acima Declara para os devidos fins de participação no presente certame que:

(Assinalar apenas os itens que se enquadra)

Que inexistem fatos impeditivos para sua habilitação no certame, ciente da obrigatoriedade de declarar ocorrências posteriores;

Que cumpre os requisitos estabelecidos no artigo 3º da Lei Complementar nº 123, de 2006, estando apto a usufruir do tratamento favorecido estabelecido em seus arts. 42 a 49.

Nota Explicativa: a não assinalação do campo acima apenas produzirá o efeito de o fornecedor não ter direito ao tratamento favorecido previsto na Lei Complementar nº 123, de 2006, mesmo que microempresa, empresa de pequeno porte ou sociedade cooperativa.

está ciente e concorda com as condições contidas no edital e seus anexos;

Que assume a responsabilidade pelas informações constantes em sua proposta;

Que cumpre as exigências de reserva de cargos para pessoa com deficiência e para reabilitado da Previdência Social, de que trata o art. 93 da Lei nº 8.213/91.

Que não emprega menor de 18 anos em trabalho noturno, perigoso ou insalubre e não emprega menor de 16 anos, salvo menor, a partir de 14 anos, na condição de aprendiz, nos termos do artigo 7º, XXXIII, da Constituição;

que tomei pleno conhecimento das condições e peculiaridades inerentes à natureza dos trabalhos, assumindo total responsabilidade por esse fato e informando que não o utilizarei para quaisquer questionamentos futuros que venham a ensejar avanços técnicos ou financeiras, conforme o Acórdão nº 1.174/2008, do Plenário do TCU.

_____, ____ de _____ de 20__.



PREFEITURA MUNICIPAL DE CABO VERDE

ESTADO DE MINAS GERAIS

CNPJ 17.909.599/0001-83

Avenida Oscar Ornelas nº 152 - Centro - 37880-000 - Cabo Verde - MG

Tel/Fax (35) 3736-1220 - www.caboverde.mg.gov.br

Data fundação: 15/08/1762 - Emancipação Político-Administrativa 30/10/1866

C.P.L.

Fls: ____

(Nome e assinatura do representante legal)



PREFEITURA MUNICIPAL DE CABO VERDE

ESTADO DE MINAS GERAIS

CNPJ 17.909.599/0001-83

Avenida Oscar Ornelas nº 152 - Centro - 37880-000 - Cabo Verde - MG

Tel/Fax (35) 3736-1220 - www.caboverde.mg.gov.br

Data fundação: 15/08/1762 - Emancipação Político-Administrativa 30/10/1866

C.P.L.

Fls: ____

DECLARAÇÃO DE NÃO VISTORIA

Processo nº 0028/2026

Declaramos para os devidos fins que optamos pela NÃO realização de vistoria, referente a **CONCORRÊNCIA nº 005/2026** que tem por objeto a CONTRATAÇÃO, SOB O REGIME DE EMPREITADA POR PREÇO GLOBAL, CONSTRUÇÃO DE QUADRA POLIESPORTIVA NA ESCOLA MUNICIPAL PROF. PEDRO DE ALCANTARA FERREIRA. Declaramos que conhecemos todas as condições locais para execução do objeto, e que temos pleno conhecimento das condições e peculiaridades inerentes à natureza do trabalho, assumindo total responsabilidade ou consequência por essa omissão, que não utilizaremos deste fato para quaisquer questionamentos futuros que ensejem desavenças técnicas ou financeiras com a contratante.

____ Local _____, ____ de _____ de 20__.

Nome do Representante Legal

Razão social da empresa

CPF do Representante



PREFEITURA MUNICIPAL DE CABO VERDE

ESTADO DE MINAS GERAIS

CNPJ 17.909.599/0001-83

Avenida Oscar Ornelas nº 152 - Centro - 37880-000 - Cabo Verde - MG

Tel/Fax (35) 3736-1220 - www.caboverde.mg.gov.br

Data fundação: 15/08/1762 - Emancipação Político-Administrativa 30/10/1866

C.P.L.

Fls: ____

AVISO DE PUBLICAÇÃO EDITAL

Prefeitura Municipal de Cabo Verde - Aviso de Licitação. Processo nº 0028/2026, Concorrência nº 005/2026. Objeto: CONTRATAÇÃO, SOB O REGIME DE EMPREITADA POR PREÇO GLOBAL, CONSTRUÇÃO DE QUADRA POLIESPORTIVA NA ESCOLA MUNICIPAL PROF. PEDRO DE ALCANTARA FERREIRA, conforme condições e especificações contidas no Termo de Referência - Anexo I do Edital e seus anexos. A sessão pública desta Concorrência Eletrônica será realizada no dia 31/03/2026 às 09:30 horas, perante o sistema eletrônico provido pelo(a) **SIGMIX** no endereço eletrônico <https://caboverde-scpi.sigmix.net/comprasedital/>. O Edital estará disponível através dos Sites: <https://caboverde-scpi.sigmix.net/comprasedital/>, <https://www.caboverde.mg.gov.br/> e no Portal Nacional de Contratações Públicas (PNCP). Informações pelo telefone (35) 3736-1220 ou Email: licitacao1@caboverde.mg.gov.br.

Cabo Verde, 12/03/2026.

JOYCE HELENA PAULA
Membro da Comissão de Contratação